Cavedine notizie

Anno 36, n° 115 Giugno 2018 n°2 - periodico quadrimestrale del Comune di Cavedine
autorizzazione del Tribunale di Trento n.370/R.s. del 22 novembre 1995
Comune di Cavedine via XXV Aprile, 26 38073 CAVEDINE (TN) telefono 0461.568518 fax 0461.569030

Quando si salva una vita è la vittoria di **UN SISTEMA CHE FUNZIONA!**

Lunedì 21 maggio, un giorno qualsiasi in cui arrivo in ufficio e immediatamente sono sommersa da tante pratiche, impegni, appuntamenti e altro.
Nel corso della mattinata si presenta nel mio ufficio un mio concittadino (classe 1966), accompagnato dalla moglie e dice che vuole parlare con me.
Apre il colloquio dicendomi *"Io sono qui per ringraziare Voi ed in particolare i Vigili del Fuoco di Cavedine, che in data 28 gennaio 2018 con il loro pronto intervento mi hanno salvato la vita"* e mi consegna una lettera con parole di encomio nei confronti dei Vigili del Fuoco e di tutti coloro che hanno permesso questo successo.
Il momento ed il racconto sono toccanti ed emozionanti. A causa di una patologia fulminante stava morendo e, grazie all'intervento tempestivo dei Vigili del Fuoco di Cavedine, di Calavino per l'assistenza all'atterraggio dell'elicottero (volo notturno) e di tutti i sanitari che lo hanno assistito, è vivo.
La persona che ho incontrato ha bisogno ancora di molto tempo per un recupero completo, ma la volontà di presentarsi in ufficio per ringraziare, credo sia una cosa straordinaria.
La riconoscenza che ha voluto esprimere ad altri uomini, alle istituzioni, ai sanitari e a tutti coloro che con rapidità e professionalità gli hanno salvato la vita è un regalo prezioso.
Con l'emozione che si legge negli occhi e si percepisce dalla voce dice: *"Quando ti succede qualcosa come quello che è successo a me, cambi filosofia di vita. I valori e le priorità cambiano completamente, capisci il significato di vivere"*.
Con questa lettera, come Sindaco e come cittadino, voglio dire grazie a tutte le persone, in particolare ai volontari dei VVF di Cavedine e quindi alle Istituzioni preposte ed ai sanitari, così come voglio indirizzare un pensiero al nostro concittadino con l'augurio di una pronta e completa guarigione,
E non è un grazie formale, ma è l'abbraccio e la riconoscenza di una Comunità intera, che sa di poter contare su persone che vigilano sulla salute ed incolumità di tutti.
Comprendere che il sistema funziona, che vi sono volontari su cui fare affidamento, anche in un momento in cui vi è una disaffezione totale nei confronti di tutto, vi assicuro che è una grande vittoria per ognuno di noi.

Maria Ceschini
Sindaco di Cavedine

I lavori del nostro programma elettorale
PROCEDONO SENZA SOSTA!

Nella seduta di Giunta dd. 11 giugno 2018 sono stati affidati gli incarichi per la progettazione preliminare ed in alcuni casi definitiva dei seguenti interventi:

OGGETTO:
Collegamento ciclopedonale Vigo.
Incarico per la progettazione preliminare al Geom. Sergio Bolognani di Cavedine. CIG: Z5323F1520.

LA GIUNTA COMUNALE

Premesso:
Nella previsione di bilancio 2018 – 2020 nel "Piano investimenti 2018 – opere finanziate è stato previsto alla codifica 10.05.2.02 capitolo 3718 uno stanziamento di euro 100.000,00 per la realizzazione di un collegamento ciclopedonale da realizzarsi nella frazione di Vigo Cavedine. L'opera risulta interamente finanziata con integrazione del budget 2018 FL;
Da alcuni anni l'amministrazione comunale ha acquistato una porzione di terreno a fianco della strada di accesso alla Casa sociale di Vigo Cavedine con l'intenzione di realizzare un collegamento pedonale fra il centro storico di Vigo ed il suo centro sportivo.
L'opera nel suo complesso consisterà nel consolidamento delle murature esistenti, la posa di idonee protezioni laterali (nei tratti esclusivamente pedonali) oltre che la posa di guardrail nei tratti misti con circolazione veicolare (strada di accesso al piazzale della Chiesa). La definizione del tracciato sarà oggetto di valutazione in sede di redazione del progetto. Il tracciato interesserà esclusivamente proprietà pubbliche. Si attiverà, in contemporanea con i lavori, anche un accordo previsto dal PRG al fine di acquisire con cessione volontaria alcune aree inserite in un piano attuativo da destinare a parcheggio.
A tale scopo si intende operare con una progettazione preliminare, poi ad approvazione del primo livello di progettazione estendere il progetto fino all'esecutivo e dopo le approvazioni previste dalle norme di legge procedere con l'appalto dei lavori;

Delibera

1. di incaricare il geometra Sergio Bolognani con studio in Via Nuova 12 a Cavedine del progetto preliminare, e del rilievo strumentale relativo al collegamento ciclopedonale dal Piazzale della Chiesa per Via Scuola Materna e fino all'ingresso del Centro sportivo di Vigo Cavedine come da preventivo di parcella di data 1.6.2018 pervenuto al protocollo in data 1 giugno 2018 prot. 4912 per un ammontare complessivo di euro 2.261,06 oltre agli oneri di cassa ed iva al 22% per un totale di euro 2.868,83;

OGGETTO:
Interventi straordinari viabilità. Incarico per la progettazione preliminare definitiva ed esecutiva all'Ing. Michele Senes di Trento.
CIG: Z1623F155A.

LA GIUNTA COMUNALE

Premesso:
Nella previsione di bilancio 2018 – 2020 nel "Piano investimenti 2018 – opere finanziate è stato previsto alla codifica 10.05.2.02 capitolo 3711 uno stanziamento di euro 95.000,00 per migliorare le condizioni di sicurezza della viabilità esistente, finanziata per euro 60.000,00 quota ex FIM 2018 e 35.000,00 con contributi di concessione;
La situazione in cui versano alcune strade comunali, sotto il profilo della sicurezza impone un intervento deciso al fine di renderle più sicure per la circolazione. In particolare con il bilancio 2018 si intende operare in primis con la posa di idoneo guardrail su tutta Via Lastoni in zona Lago e con la messa in sicurezza di tratti di viabilità extraurbana a Vigo Cavedine. Altri interventi minori riguardano il consolidamento strutturale di murature di sostegno o cordoli laterali. Tutta la viabilità comunale è stata oggetto di specifica indagine conoscitiva con la redazione di apposite schede di censimento ed individuazione degli interventi necessari per migliorare la sicurezza.

Delibera

1. di incaricare l'ing. Michele Senes con studio in Via

Antonio Detassis n° 59 Trento del progetto preliminare, definitivo ed esecutivo con rilievo strumentale relativo al miglioramento della sicurezza alla viabilità comunale di Via Lastoni a Cavedine come da preventivo di parcella di data 31.5.2018 pervenuto al protocollo con il n° 4869 per un ammontare complessivo di euro 2.763,09 oneri di cassa ed iva al 22% compresi;
2. di impegnare la spesa di euro 2.763,09 alla Codifica 01061.03 – (Capitolo 335) del bilancio di previsione 2018;
3. di precisare che la progettazione preliminare definitiva ed esecutiva deve concludersi entro il 5 luglio 2018 con la consegna del relativo progetto.

OGGETTO:
Interventi straordinari polo scolastico di Cavedine nel campo della riqualificazione energetica. Incarico per la progettazione preliminare all'Ing. Giulia Benati con studio in Arco. CIG: Z5923F15C3.

LA GIUNTA COMUNALE

Premesso:
Nella previsione di bilancio 2018 – 2020 nel "Piano investimenti 2018 – opere finanziate è stato previsto alla codifica 01.05.2.02 capitolo 3041 uno stanziamento di euro 139.000,00 per degli interventi di riqualificazione energetica del polo scolastico di Cavedine ed altri interventi minori finanziato con euro 20.000,00 con i canoni aggiuntivi BIM per euro 39.000,00 con la quota ex FIM 2018 e per euro 80.000,00 con il BIM piano 2016/2018;
Gli interventi riguardano due edifici: Il polo scolastico di Cavedine e la Casa Sociale del Lago di Cavedine.
Con il primo intervento si prevede di sostituire completamente le attuali caldaie con un nuovo impianto termico. L'edificio scolastico verrà dotato anche di un impianto fotovoltaico ed in misura minore di un impianto a pannelli solari per l'acqua calda. Per quanto riguarda la casa sociale del lago di Cavedine verrà installato il telecontrollo per agevolare la programmazione e gestione del riscaldamento.

Delibera

1. di incaricare l'ing.Giulia Benati di Arco del progetto preliminare per i lavori di riqualificazione energetica del polo scolastico di Cavedine come da preventivo di parcella di data 28.5.2018 pervenuto al protocollo in data 28.5.2018 prot. 4705 per un ammontare complessivo di euro 676,96 oltre agli oneri di cassa ed iva al 22% per un totale di euro 858,92.
2. di impegnare la spesa di euro 858,92 alla Codifica 01061.03 – (Capitolo 335) del bilancio di previsione 2018;
3. di precisare che la progettazione preliminare deve concludersi entro il 5 luglio 2018 con la consegna del relativo progetto.

OGGETTO:
Interventi straordinari acquedotto. Incarico per la progettazione preliminare all'Ing. Giovanni Sgarbossa di Riva del Garda. CIG: Z9023F15E1.

LA GIUNTA COMUNALE

Premesso:
Nella previsione di bilancio 2018 – 2020 nel "Piano investimenti 2018 – opere finanziate è stato previsto alla codifica 09.04.2.02 capitolo 3494 uno stanziamento di euro 88.267,64 per degli interventi straordinari alla rete idrica comunale da realizzarsi nella frazione di Vigo Cavedine. L'opera risulta finanziata per euro 10.283,00 con i canoni aggiuntivi del BIM ed euro 77.984,64 BIM piano 2017;
L'acquedotto della località COSTE a Vigo Cavedine necessita di un intervento di potenziamento delle capacità di stoccaggio del serbatoio posto al servizio di numerose abitazioni. L'intervento riguarderà il suo ampliamento con un parziale rifacimento della rete di distribuzione.
In accordo con il CMF di Cavedine si intende utilizzare alcuni pozzi presenti in località Zurlon, e realizzati da alcuni anni a cura dello stesso Consorzio per usi potabili. Prima di connettere i pozzi alla rete idrica risulta necessario redigere un progetto preliminare e soprattutto attivare un monitoraggio delle portate con analisi frequenti di potabilità.

Delibera

1. di incaricare l'ing. Giovanni Sgarbossa con studio in Via Zaniboni n° 23 a Riva del Garda del progetto preliminare, e del rilievo strumentale relativo al potenziamento della rete idrica in località Zurlon con un intervento di manutenzione straordinaria al serbatoio posto in località "Coste" a Vigo Cavedine come da preventivo di parcella di data 1.6.2018 pervenuto al protocollo in data 1 giugno 2018

prot. 4908 per un ammontare complessivo di euro 2.168,00 oltre agli oneri di cassa ed iva al 22% per un totale di euro 2.750,75;
2. di impegnare la spesa di euro 2.750,75 alla Codifica 01061.03 – (Capitolo 335) del bilancio di previsione 2018;
3. di precisare che la progettazione preliminare deve concludersi entro il 5 luglio 2018 con la consegna del relativo progetto.

OGGETTO: INTERVENTI STRAORDINARI SCUOLA MATERNA. INCARICO PER LA PROGETTAZIONE PRELIMINARE ALL'ING. MARCO CRISTOFOLINI DI CAVEDINE. CIG: Z6223F163A.

LA GIUNTA COMUNALE

Premesso:
Nella previsione di bilancio 2018 – 2020 nel "Piano investimenti 2018 – opere finanziate è stato previsto alla codifica 04.01.2.02 capitolo 3245 uno stanziamento di euro 50.000,00 per degli interventi straordinari alla scuola materna di Cavedine. L'opera risulta finanziata per euro 50.000,00 con la quota ex FIM 2018;
Trattasi di un intervento di manutenzione straordinaria all'edificio Scuola Materna di Cavedine consistente nel rifacimento del piano terra con posa di idonea intercapedine e ripavimentazione ed eventuali rifacimento delle canalizzazioni degli impianti ove interessati dai lavori di demolizione.
A tale scopo si intende operare con una progettazione preliminare, poi ad approvazione del primo livello di progettazione estendere il progetto fino all'esecutivo e dopo le approvazioni previste dalle norme di legge procedere con l'appalto dei lavori;

Delibera

1. di incaricare l'ing. Marco Cristofolini con studio in Via Monte Stivo n° 32 del progetto preliminare per i lavori di manutenzione straordinaria del piano terra della Scuola Materna di Cavedine come da preventivo di parcella di data 21.5.2018 pervenuto al protocollo in data 29.5.2018 prot. 3978 per un ammontare complessivo di euro 550,00 oltre agli oneri di cassa ed iva al 22% per un totale di euro 697,84.
2. di impegnare la spesa di euro 697,84 alla Codifica 01061.03 – (Capitolo 335) del bilancio di previsione 2018;
3. di precisare che la progettazione preliminare deve concludersi entro il 5 luglio 2018 con la consegna del relativo progetto.

OGGETTO: INTERVENTO STRAORDINARIO BARCHESSA. INCARICO PER LA PROGETTAZIONE PRELIMINARE E DEFINITIVA ALL'ARCH. ALICE PEDERZOLLI DI RIVA DEL GARDA. CIG: Z0023F1744.

LA GIUNTA COMUNALE

Premesso:
Nella previsione di bilancio 2018 – 2020 nel "Piano investimenti 2018 – opere finanziate è stato previsto alla codifica 01.05.2.02 capitolo 3039 uno stanziamento di euro 20.000,00 per il recupero funzionale della p.ed. 291 del CC di Laguna Mustè che nell'intendimento dell'amministrazione dovrà assumere il ruolo di edificio di servizio per tutte le attività turistiche che si terranno nella piazza, oltre che rappresentare un centro di aggregazione per una serie di attività con lo scopo di vivacizzare il centro di Cavedine.
A tale scopo si intende operare con una progettazione completa fino all'esecutivo e successivamente programmare gli interventi di recupero dell'immobile previo inserimento dei lavori nella programmazione di bilancio.

Delibera

1. di incaricare L'arch. Alice Pederzolli con studio in Via Ballino n° 11/E a Riva del Garda del progetto preliminare e definitivo relativo al recupero funzionale dell'edificio p.ed. 291 del CC di Laguna Mustè denominato "Barchessa" come da preventivo di parcella di data 31.5.2018 pervenuto al protocollo in data 1 giugno 2018 prot. 4911 per un ammontare complessivo di euro 10.155,44 oltre agli oneri di cassa del 4% per un totale 10.561,65.
2. di impegnare la spesa di euro 12.885,22 alla Codifica 01.05.2.02 – (Capitolo 3039) del bilancio di previsione 2018;
3. di precisare che la progettazione deve seguire le seguenti scadenza: entro il 30.6.2018 per la consegna del preliminare, entro il 30 luglio per la consegna del progetto definitivo.

IL SINDACO
Maria Ceschini

Roggia di CALAVINO

Intervento per manutenzione ordinaria sulla SP84 Roggia di Calavino sul Comune di Cavedine (Cavedine nord) e in località Stravino.

Con deliberazione n^ 769 dd. 9 maggio 2018 la Giunta Provinciale ha programmato un intervento sulla Roggia di Calavino in località Cavedine nord per far fronte ai problemi a cui assistiamo ogni volta che vi sono piogge insistenti (allagamenti ecc.). I lavori sono stati previsti grazie all'Amministrazione, che con costanza, tenacia e "senza mai mollare" ha sottoposto la questione ai dirigenti della PAT e all'Assessore, che con molta attenzione hanno dato corso alla previsione dell'importante intervento. Ecco quindi il risultato: lavori per 170.000 euro, che saranno effettuati direttamente dalla Provincia.

Sempre per la roggia di Calavino (località Stravino) il Comune di Cavedine, con deliberazione di Giunta n^ 79 dd. 9 maggio 2018, ha incaricato il geom Andrea Travaglia di Cavedine per il rilievo strumentale del tratto di roggia posto in località Stravino.

Successivamente, in collaborazione con i bacini montani, con i quali vi è un costante rapporto, si procederà alla verifica di un progetto per sanare una situazione ormai insostenibile a causa delle esondazioni della roggia in occasioni di forti temporali.

Si precisa che i problemi legati alla Roggia di Calavino sul nostro Comune **non sono emersi ieri, ma da anni i residenti segnalano problematiche evidenti che creano forti disagi e danni, ma nessuno se ne è mai occupato. Tali interventi non erano previsti nel nostro programma elettorale, ma la coscienza di amministratori seri fa sì che si cerchino soluzioni per le urgenze e per dare risposte ai cittadini.** Quindi, questa amministrazione, nella piena consapevolezza della gravità della situazione e dei disagi creati ai cittadini, ha lavorato per portare all'attenzione della Pat le urgenze e quindi ottenere gli interventi.

Ecco, noi amministriamo così! Presenza, costanza, interessamento, concretezza e chiarezza.

IL SINDACO
Maria Ceschini

CAPITOLO 743050-001 MANUTENZIONE STRAORDINARIA STRADE (spesa in conto capitale)

	CAPITOLO DI BILANCIO		TOTALE	ONERI A CARICO DEL BILANCIO PROVINCIALE		
				2018	2019	2020
A) NUOVI INTERVENTI	743050-001					
Perizia di spesa per i lavori, i noli e le somministrazioni occorrenti per la manutenzione straordinaria delle strade provinciali e statali			5.954.141,80	5.154.141,80	800.000,00	0,00
SS 43 Realizzazione marciapiede - Mezzolombardo			500.000,00	100.000,00	400.000,00	0,00
SP 79 Realizzazione marciapiede - Canal San Bovo			492.680,00	72.680,00	220.000,00	200.000,00
SS 12 Manutenzione straordinaria ponte S. Nicolo'			500.000,00	300.000,00	150.000,00	50.000,00
SS 50 Manutenzione straordinaria ponte Rio Marmor			300.000,00	150.000,00	150.000,00	0,00
SS 45 bis manutenzione straordinaria Ponte su torrente Vela 2			175.000,00	50.000,00	125.000,00	0,00
SP 141 Galleria paravalanghe - Montes			248.214,00	126.214,00	122.000,00	0,00
SS 240 Messa in sicurezza Loppio			1.400.000,00	50.000,00	550.000,00	800.000,00
SS 43 Percorso ciclopedonale loc. Galletta			400.000,00	30.000,00	270.000,00	100.000,00
SP 84 Roggia su SP 84 comune di Cavedine			170.000,00	170.000,00	0,00	0,00
SP 94 Semaforo loc. Brancolino - comune Nogaredo			80.000,00	80.000,00	0,00	0,00
SP 38 di Cavizzana - Allargamento e rettifica			270.000,00	20.000,00	150.000,00	100.000,00
SS 421 Allargamenti vari tratti presso il lago di Molveno			500.000,00	50.000,00	100.000,00	350.000,00
SP 138 Incrocio presso Costa - Terragnolo			180.000,00	80.000,00	100.000,00	0,00
SP 107 Madrano - Canzolino marciapiede e messa in sicurezza			380.000,00	280.000,00	100.000,00	0,00
SS 47 Smaltimento acque in svincolo galleria - Pontealto			300.000,00	0,00	300.000,00	0,00
SP 84 Baselga del Bondone - rettifica			100.000,00	50.000,00	50.000,00	
SS 12 realizzazione marciapiede - Volano			170.000,00	20.000,00	150.000,00	
ALTRI INTERVENTI			650.000,00	90.000,00	280.000,00	280.000,00
FONDO DI RISERVA			350.000,00	200.000,00	50.000,00	100.000,00
TOTALE NUOVI INTERVENTI alla data del 10.04.2018			13.120.035,80	7.073.035,80	4.067.000,00	1.980.000,00

EURO

APSP Residenza
VALLE DEI LAGHI DI CAVEDINE

Rinnovato il Consiglio di Amministrazione

Con delibera n^ 910 dd. 25 maggio 2018 la Giunta Provinciale, a seguito delle designazioni dei Sindaci dei Comuni di Cavedine, Madruzzo e Vallelaghi, ha rinnovato il Consiglio di Amministrazione dell'APSP "Residenza Valle dei Laghi di Cavedine", che risulta composto dai signori:

- CRISTINA CONTI (Cavedine)
- MAURO LUCHETTA (Cavedine)
- ELIO PISONI (nominato in accordo fra le tre Amministrazioni di Valle)
- ENRICO SOMMADOSSI (Vallelaghi)
- ROBERTA ZUMIANI (Madruzzo)

Il Consiglio di Amministrazione rimarrà in carica per cinque anni a decorrere dalla data del suo insediamento.
A seguito della deliberazione il Presidente del Consiglio di Amministrazione uscente provvederà alla convocazione dei Consiglieri per l'insediamento del nuovo organo di governo entro il termine massimo di venti giorni dal ricevimento da parte dell'APSP della comunicazione del provvedimento.

IL SINDACO
Maria Ceschini

Ne abbiamo le
SCARPE PIENE

Spiace dover intervenire a seguito di numerose lamentele e reclami di cittadini, di proprietari di terreni e di molte persone che utilizzano le strade di campagna e non solo, per le passeggiate, per segnalare cani lasciati liberi (non al guinzaglio) e proprietari che regolarmente non raccolgono le deiezioni lasciandole sulla strada, dimostrando purtroppo nessun rispetto per gli altri e per il decoro del proprio paese.
Inoltre, addetti alla manutenzione del verde e gli operai comunali addetti al taglio dell'erba con uso di decespugliatori si trovano ad essere ricoperti di "cacca" dei cani, non raccolta dai rispettivi proprietari.

L'Amministrazione ha fatto posizionare sul territorio comunale appositi contenitori dove conferire le deiezioni, muniti di dispenser contenente i sacchetti, anche se in realtà ogni proprietario deve essere provvisto di kit, che regolarmente vengono sottratti - tutti in una volta- da qualche cittadino particolarmente educato che probabilmente ha completamente dimenticato il significato di senso civico e bene pubblico.

Si comunica inoltre che l'Amministrazione proprio per agevolare i proprietari degli amici a quattro zampe ha previsto a bilancio una somma per la realizzazione di

"un'area cani" presso la pineta di Cavedine, un luogo recintato che permetta agli amici a 4 zampe di correre liberi dal guinzaglio ma nel rispetto della libertà di tutti.

La presente vuole sensibilizzare i proprietari che non adottano comportamenti rispettosi nei confronti degli altri, ricordando quanto prevede l'ordinanza n^ 2/2013 dd. 7 gennaio 2013 in materia di polizia veterinaria:

1. L'obbligo di non lasciare liberi i cani lungo le vie del Paese o in altro luogo aperto al pubblico, in modo da costituire pericolo per la circolazione stradale o l'incolumità pubblica;
2. L'obbligo del guinzaglio per i cani condotti lungo le vie dell'abitato o della museruola per i cani di grossa taglia qualora condotti in locali ed esercizi pubblici, nei parchi comunali o in luoghi pubblici o aperti al pubblico in situazioni di affollamento;
3. L'obbligo di segnalare immediatamente alla Polizia Locale o presso la Stazione dei Carabinieri competente per territorio, l'eventuale fuga o smarrimento di cani, e il manifestarsi di qualsiasi sintomo che possa sospettare l'inizio di malattie contagiose
4. **L'obbligo a tutti i proprietari e conduttori di cani, nell'accompagnamento degli stessi su strade pubbliche o aperte al pubblico, nei giardini e parchi pubblici e nelle aree aperte al pubblico di essere muniti di apposito Kit per la pulizia e la raccolta delle deiezioni solide degli animali. Tali deiezioni dovranno essere depositate nei cestini porta rifiuti, chiuse in idonei contenitori o smaltite nella frazione secca dei rifiuti domestici;**
5. L'obbligo di porre recinzioni di altezza adeguata e a maglie stretta, qualora la proprietà privata dove vengono lasciati liberi i cani, venga a confinare con percorsi pedonali o con strade pubbliche provocando spavento ai passanti e allo scopo di evitare possibili introduzioni, da parte dei bambini di parti del corpo attraverso la recinzione;
6. L'obbligo alla comunicazione di qualsiasi variazione (decesso, trasferimento di residenza, ecc.) secondo quanto stabilito dall'art. 4 del D.P. 02.04.2007 n. 4-84/leg;
7. Inoltre i trasgressori di cui al punto 1. 2. 3. 4. e 5. dell'ordinanza saranno puniti con la sanzione amministrativa da 50,00 Euro a 150,00 Euro, ai sensi Regolamento per la determinazione delle sanzioni amministrative pecuniarie, approvato con delibera di consiglio 60 di data 28.11.2002, mentre quelli di cui al punto 6., secondo quanto stabilito dalla specifica normativa in materia (art. 10., comma 4 bis, della legge Provinciale 5/2003) ossia la sanzione amministrativa da 50,00 Euro a 150,00 Euro.

(omissis)

Si ricorda inoltre che i cani devono essere iscritti all'anagrafe provinciale degli animali d'affezione entro sessanta giorni dalla nascita o entro trenta giorni dal possesso. Per l'identificazione e l'iscrizione dell'animale all'anagrafe il proprietario può rivolgersi al **servizio veterinario dell'APSS (info@anagrafecaninatrento.it servizioveterinario.azsanitariatrento@apss.tn.it - tel. 0461 902393) o ad un veterinario libero professionista.**

Si ritiene che per una rispettosa convivenza, sia diritto di ogni cittadino poter godere del nostro territorio senza rischiare di calpestare "cacche" di cani altrui o di trovarsi davanti a cani lasciati liberi.
Si invitano i proprietari dei cani a rispettare i regolamenti e ad adottare un comportamento consono al rispetto di tutti.

Si informa che il Comune di Cavedine attiverà uno stretto controllo su quanto sopra e saranno elevate le sanzioni previste.

IL SINDACO
Maria Ceschini

Cavedine, 28 maggio 2018
Prot. n. 4709/2018

Fondo
DEL PAESAGGIO

Dopo alcuni anni dalla presentazione della richiesta atta ad ottenere i finanziamenti messi a disposizione dalla Provincia Autonoma di Trento per la valorizzazione e la riqualificazione degli insediamenti storici del paesaggio e per la conservazione e il ripristino delle aree rurali montane, in data 4 giugno 2018 è stato approvato il progetto presentato e è stato assegnato al Comune di Cavedine un contributo pari a € 43.027,15 a fondo perduto. Dopo un'attenta analisi del territorio, le aree segnalate sono state individuate in località Coste di Vigo Cavedine e in località Bersaglio a Cavedine per un totale di 3 ettari. Il recupero degli aspetti paesaggistici rappresenta il principale obiettivo del progetto, finalizzato al ripristino del pregevole mosaico fra boschi, pascoli e coltivi che vanno via via scomparendo a causa dell'abbandono. Pur non prevedendo la realizzazione di alcuna opera edile e di scavi di profondità, i lavori contribuiranno al ripristino di un paesaggio rurale tradizionale di riconosciuto valore in zone significative, per esposizione visiva e vicinanza all'abitato. Nella prossima fase, l'opera sarà messa a bilancio, sarà effettuata la progettazione, l'appalto, l'esecuzione e la rendicontazione. Verrà poi consegnato alla comunità di Cavedine, soprattutto nell' area Bersaglio, un punto di attrazione culturale e turistica.

Il Vice Sindaco - Gianni Bolognani

USD Cavedine Lasino
OTTIMA STAGIONE

Ottimo risultato per la squadra dell'U.S.D. Cavedine - Lasino rimasta in Promozione conquistando la salvezza nel massimo torneo provinciale.
E' stato un campionato difficile in quanto si è dovuta confrontare con squadre di livello superiore ma comunque superato a pieni voti grazie non solo a un pizzico di fortuna, ma anche a talento, carattere e esperienza.
L'Amministrazione comunale applaude i giocatori e tutto lo staff per il traguardo raggiunto, incoraggiandovi e sostenendovi affinché la vostra opera sociale nei confronti dei giovani possa proseguire e mantenere un livello ricco di soddisfazioni.
Inoltre è stata da poco suggellata l'unione fra il settore giovanile dell'U.S.D. Cavedine – Lasino con quello del Calavino; una conquista non solo a livello sportivo ma anche sociale che manifesta la volontà di unione e condivisione sempre più rare e ricercate in questa epoca.

Il Vice Sindaco - Gianni Bolognani

Le ragazze del Volley Valle dei Laghi
ANCORA PROTAGONISTE.

Un salto di qualità degno di una gestione e di una preparazione all' altezza di ogni previsione.
Le ragazze del Volley Valle dei Laghi si sono superate, raccogliendo in una sola settimana le soddisfazioni sognate che rimarranno scolpite nel cuore per sempre.
Due passaggi di categoria a fine campionato play off: una squadra dalla 3ª divisione alla 2ª divisione e una squadra dalla 1ª divisione alla serie D, merito della forza di un gruppo portato avanti da un direttivo e uno staff sportivo capaci.
Auguriamo che anche il prossimo anno, in occasione del ventesimo anno di attività sportiva e sociale, le squadre arrivino ancora vittoriose.

Il Vice Sindaco - Gianni Bolognani

Servizio raccolta rifiuti
DIFFERENZIARE MEGLIO!

Il Consorzio Azienda "AZIENDA SPECIALE PER L'IGIENE AMBIENTALE" in sigla ASIA costituito ai sensi dell'art. 41bis della legge regionale 4 gennaio 1993 e dell'art.25 della legge 8 giugno 1990 n.142 es.m. con la totalità di capitale pubblico dei seguenti 26 comuni consorziati: Albiano , Aldeno, Altavalle, Andalo, Cavedago, Cavedine, Cembra, Lisignago, Cimone, Faedo, Fai della Paganella, Garniga Terme, Giovo, Lavis, Lona-Lases, Madruzzo, Mezzocorona, Mezzolombardo, Molveno, Nave San Rocco, Roverè della Luna, San Michele all'Adige, Segonzano, Sover, Spormaggiore, Vallelaghi, Zambana. Il nostro Comune possiede la quota del 4,382% pari a euro 179,068 del capitale sociale di Asia.

A seguito di specifica convenzione al Consorzio-Azienda è stata affidata la gestione del servizio raccolta, trasporto e smaltimento dei rifiuti e la pulizia delle aree pubbliche e la tutela dell'ambiente dagli inquinamenti.

Asia si occupa inoltre della gestione amministrativa del servizio producendo il bilancio preventivo e il rendiconto annuale dei costi per la gestione della tariffa che il Comune applica sulle fatture emesse a copertura del puro costo del servizio.

Asia fornisce al Comune anche dati statistici dai quali risulta purtroppo che nel 2017 il nostro comune si trova al penultimo posto della lista dei comuni consorziati per quanto riguarda la raccolta differenziata con una percentuale del 81% (media dei Comuni consorziati 84,05%), che seppure superiore al minimo del 65% imposto dalla PAT ci vede comunque poco attenti alla gestione dei rifiuti. È una questione di livello di civiltà che si può raggiungere con un po' di attenzione e di spirito di civile convivenza. Tra l'altro il rifiuto differenziato è un prodotto che può essere venduto generando un ricavo che contribuisce ad avere una tariffa più bassa.

PERCENTUALI DI RACCOLTA DIFFERENZIATA

Nella tabella seguente sono evidenziate le percentuali di rifiuti raccolti in forma differenziata. Le quantità considerate nel calcolo sono quelle gestite dall'azienda e calcolate in base alle direttive della Provincia di Trento, ed includono anche i quantitativi di rifiuti da spazzamento stradale realizzato direttamente dai comuni: i dati presenti in tabella non tengono conto delle quantità di rifiuto umido interessate dal compostaggio diretto effettuato da parte di circa 3.620 utenze. Tale tipo di rifiuto potrebbe essere stimato in oltre 1.160 tonnellate.

Comuni	% differ.	Comuni	% differ.
GIOVO	91,11%	MEZZOLOMBARDO	84,34%
ZAMBANA	90,91%	FAEDO	84,27%
NAVE S. ROCCO	89,91%	SEGONZANO	83,76%
SPORMAGGIORE	89,74%	GARNIGA TERME	83,70%
SOVER	89,71%	ANDALO	83,18%
FAI DELLA PAGANELLA	88,93%	VALLELAGHI	82,98%
CIMONE	87,91%	MADRUZZO	82,94%
ALDENO	87,30%	MOLVENO	82,40%
ALBIANO	85,79%	CAVEDAGO	82,35%
ALTAVALLE	85,68%	LONA LASES	82,29%
S. MICHELE ALL'ADIGE	85,36%	CEMBRA LISIGNAGO	81,32%
MEZZOCORONA	85,13%	**CAVEDINE**	**81,20%**
ROVERE' DELLA LUNA	84,94%	LAVIS	79,66%
Media Comuni		**84,05%**	

Asia ha iniziato in due Comuni (Lavis e Madruzzo) un progetto sperimentale di controllo dei conferimenti del cittadino presso le isole ecologiche con cassonetti e press-container tecnologici con un sistema informatizzato con tessera dotata di microchip con accesso/incentivazione controllata delle utenze che verrà esteso in futuro a tutti i Comuni, compreso il nostro, sistema che permette di ricavare una serie di dati sui rifiuti depositati nelle isole ecologiche e rende più difficile un anomalo conferimento del rifiuto da parte del cittadino, con il risultato di avere una importante riduzione dei costi di gestione a beneficio della tariffa del servizio a carico degli utenti.
Dunque, almeno per il nostro diretto interesse, sforziamoci di fare tutte quelle semplici attività di differenziazione dei rifiuti che produciamo ogni giorno nelle nostre famiglie, anche per dimostrare con orgoglio, che il nostro livello di civiltà è almeno pari a quello dei cittadini degli altri comuni consorziati.

Giuliano Manara
Ass. Bilancio e Tributi

Attivazione asilo nido
NEL COMUNE DI MADRUZZO

A seguito dell'intesa fra i Comuni di Cavedine e Madruzzo riporto per conoscenza la nota, a firma del Sindaco di Madruzzo Michele Bortoli, con la quale conferma l'attivazione dell'asilo nido destinato ad accogliere i bambini con un'età compresa dai 3 mesi ai 3 anni. L'informativa e la relativa scheda di manifestazione d'interesse, è già stata inviata alle famiglie dei nati dal 01.01.2016 dei comuni di Madruzzo, Cavedine e Vallelaghi.

OGGETTO: Attivazione di un asilo nido nel Comune di Madruzzo

L'Amministrazione comunale di Madruzzo, in collaborazione con i Comuni limitrofi, sta valutando l'ipotesi di attivare nel corso dell'autunno 2018 un nuovo servizio per l'infanzia a valenza intercomunale: un ***asilo nido destinato ad accogliere bambini con un'età compresa tra i 3 mesi e i tre anni.***
Considerato che l'eventuale attivazione di tale servizio implica un notevole impegno di risorse umane ed economiche, è utile lavorare per costruire un progetto il più aderente possibile alle esigenze delle famiglie affinché le stesse ne possano usufruire al meglio.
Al fine di conoscere il numero iniziale dei bambini che potrebbero fruire del servizio, si chiede di compilare il modulo di pre-adesione allegato, disponibile anche sul sito internet: www.comune.madruzzo.tn.it e di restituirlo ai servizi demografici del Comune di Madruzzo o tramite e-mail al seguente indirizzo demografici@comune.madruzzo.tn.it entro il ***15 giugno 2018.***
Le amministrazioni comunali, allo scopo di ridurre l'importo a carico delle famiglie, comparteciperà alle spese di gestione del micro asilo nido. Il costo mensile della retta prevista a carico delle famiglie varia a seconda dell'indicatore ICEF e delle fasce orarie (comprese al massimo tra le 7.30 e le 17.30): l'amministrazione si riserva di valutare con compiutezza l'importo e le fasce orarie una volta in possesso degli aderenti al servizio. Si impegna peraltro a determinare un importo massimo mensile non superiore a 450,00 euro a carico delle famiglie.
Con l'augurio di poter continuare a lavorare insieme, un saluto.

L'assessore alle politiche sociali
- Rosanna Bolognani -

Il Sindaco
- arch. Michele Bortoli –

L'ASSESSORE
Beatrice Pedrotti

Che brutta immagine
DEL NOSTRO COMUNE

Non osiamo pensare che cosa possa essere passato per la testa di chi per la prima volta è passato in queste ultime settimane nel nostro Comune. Probabilmente avrà pensato a un Comune in bancarotta o peggio, a un Comune in cui gli abitanti non hanno a cuore la cura del proprio territorio.

Questo è quello a cui abbiamo pensato noi in questi ultimi mesi notando erbacce alte più di un metro in tutti i parchi pubblici, nei parchi giochi e nelle aiuole senza nessuna manutenzione e cura degli spazi pubblici, che in quanto tali appartengono a tutti.

È forse questo il biglietto da visita che i nostri amministratori vogliono mostrare ai visitatori e agli stessi cittadini del Comune? Probabilmente un privato cittadino si vergognerebbe ad accogliere una persona a casa propria se fosse contornata da un giardino in queste condizioni.

E pensare che nella loro propaganda elettorale la manutenzione e la cura del territorio erano tra gli obiettivi prioritari... basta guardare le foto che pubblichiamo assieme a questo articolo. Ora come ora l'erba viene tagliata solo in occasione di manifestazioni (cresime, sagre, feste dell'asilo) dopodiché tutto torna come prima.

Qualcuno potrebbe pensare che la colpa sia delle ristrettezze economiche della Provincia o di vicissitudini burocratiche o ancora del fatto che piova spesso, ma appena si lascia il territorio di Cavedine tutto torna a essere ben tenuto e ordinato sia verso Madruzzo che verso Drena… siamo forse messi così male?

A difesa di Sindaca e Assessori va detto però che era difficile immaginare che a marzo sarebbe ripartito il

ciclo vegetativo e l'erba avrebbe ripreso a crescere.

Altro fiore all'occhiello della campagna elettorale era l'attenzione al sociale, **peccato che ad oggi (15 giugno) le squadre dell'azione 19 debbano ancora partire ….. cosa aspettano?**

Com'è possibile che negli altri Comuni siano già partite nella seconda metà di aprile? (a Vallelaghi il bando è stato aggiudicato il 20 aprile).

Ci dispiace anche vedere che a chi osa criticare su Facebook il ritardo con cui sono state predisposte le squadre, gli amministratori vadano a ricordare che ci sono le giornate organizzate in cui i cittadini possono andare a fare manutenzione del verde. Ma dove siamo arrivati?

Ma perché paghiamo le tasse se il Comune dice di farceli da soli i servizi che dovrebbe fare lui??

La risposta valida per tutte le osservazioni è che non ci sono i soldi …. o comunque non ci sono per queste attività!

Nell'ultimo consiglio comunale è stata presentata la ristrutturazione delle **ex scuole di Stravino**, per i cui lavori il Comune spenderà ben **676.000,00 € esclusi gli arredi!!!!** In questa struttura verranno realizzati, oltre a due magazzini, una grande sala riunioni, una sala per le associazioni ….. e una sala in cui si deve ancora capire cosa fare!

Ma è questo il modo di procedere? Non bisognerebbe forse pensare all'utilizzo che l'opera potrebbe avere prima di realizzarla? ….. e poi, non ci sono già abbastanza sale per le associazioni?

Si pensi che a Stravino ci sono già il teatro, che funge da sala riunioni e alla cui ristrutturazione ha compartecipato il Comune, e la struttura al Parco recentemente realizzata.

La cosa grave è che l'opera, contro ogni logica amministrativa, viene fatta **a intere spese del Comune**.

Si consideri che per la ristrutturazione dell'intero Municipio, costata 1.825.609,00 €, il Comune di Cavedine ha sborsato solo 182.560,00 € perché il resto lo ha messo la Provincia, e così è stato fatto per gran parte delle case sociali frazionali. Per la casa di Stravino il Comune sborserà quasi 4 volte tanto e quando sarà completata ….. **chi pagherà le spese di luce, riscaldamento, acqua, manutenzioni, assicurazioni, cura del verde, ecc?**

Immaginate come sarà il bilancio del Comune ad opera terminata, se già adesso la Sindaca continua a lamentare la mancanza di soldi tanto che per la prima volta nella storia di Cavedine è stata emessa una doppia fatturazione dell'acqua (quindi i censiti si troveranno a pagare l'acqua per due volte a distanza di pochi mesi).

Per quanto riguarda il PRG, speranzosi siamo in attesa che ritorni approvato dalla Provincia dove è rimasto impantanato dopo essere stato presentato in pompa magna dalla Sindaca a dicembre.

Come sempre continueremo a vigilare sull'attività amministrativa della maggioranza tenendo informata la cittadinanza.

Il Gruppo di Minoranza"progetto Comune"
Travaglia Renzo, Angeli David, Comai Gianni,
Ribon Monica e Dallapè Anna

Anno 2018

Elenco delibere
GIUNTA COMUNALE

N.	Data	Oggetto
44	15.03.2018	Conferma per il periodo 01.03.2018 – 31.08.2019 del sussidio finanziario in favore delle famiglie che fruiscono del servizio Tagesmutter.
45	15.03.2018	Approvazione convenzione con la società Infratel Italia per lo sviluppo della "Banda Ultra Larga" sul territorio comunale.
46	15.03.2018	Locazione appartamento casa sociale di Brusino identificato dal subalterno 5 della p.ed. 134 in C.C. Brusino. Indizione confronto concorrenziale.
47	15.03.2018	Approvazione del disciplinare per gli interventi di manutenzione periodica agli impianti di illuminazione pubblica per l'anno 2018.
48	15.03.2018	Approvazione convenzione tra l'ufficio di esecuzione penale esterna di Trento e il Comune di Cavedine.
49	28.03.2018	Impegno della spesa per la realizzazione dell'iniziativa giornata del "Verde Pulito 2018" inerente alla Campagna di sensibilizzazione AmbienTiamo. ZC122FEDA5.
50	28.03.2018	Esame ed approvazione del Piano degli interventi 2018 in materia di politiche famigliari del Comune di Cavedine.
51	28.03.2018	Atto di indirizzo per l'assunzione a tempo determinato e part-time di n. 1 "Assistente amministrativo-contabile" (categoria C – livello base) presso l'Ufficio tecnico comunale.
52	28.03.2018	Atto di indirizzo per la sostituzione del dipendente matricola n. 140841.
53	05.04.2018	Acquisto n. 80 copie libretti della "Costituzione della Repubblica Italiana". Affidamento incarico e impegno della spesa. Codice CIG: ZBF2311A1C.
54	05.04.2018	Adesione al Centro Studi Judicaria con sede a Tione per l'anno 2018.
55	05.04.2018	Incontro dei Comuni gemellati di Eggolsheim, Altendorf/Buttenheim e Hallerndorf. Impegno della spesa per viaggio dal 04 al 06 maggio 2018. Codice Cig: Z832311A9B.
56	05.04.2018	Gemellaggio con il Comune di Eggolsheim: approvazione iniziative di ospitalità e trasferta dei bambini di dieci anni di Eggolsheim a Cavedine dal 03 al 07 giugno 2018 e dei bambini di Cavedine ad Eggolsheim dal 14 al 18 maggio 2018. Codici Cig: • Famiglia Cooperativa: ZEB2311B2F • Consorzio Trentino Autonoleggiatori: Z772311B4B
57	05.04.2018	Adesione al nuovo servizio in materia di "privacy" e di "attuazione degli obblighi di pubblicità, trasparenza e diffusione di informazioni tramite i siti web" attivato dal Consorzio dei Comuni Trentini per le annualità 2018 e 2019. Assunzione impegno di spesa.
58	05.04.2018	Servizio di tesoreria banca Intesa Sanpaolo. Nomina responsabile, conferimento delega e accordo per la trasmissione telematica dei documenti informatici.
59	16.04.2018	Concessione patrocinio del Comune di Cavedine all'USD Cavedine-Lasino per la realizzazione di locandine riguardanti la pubblicizzazione del Campus di Calcio estivo 2018 che si svolgerà presso il Centro Sportivo di Cavedine.
60	16.04.2018	Agenzia delle Entrate – Ufficio provinciale di Trento – territorio – stipula accordo di collaborazione per attività di valutazione immobiliare relativa alle pp.ff. 2003/2, 2020, 1874 e 1875 in C.C. Stravino. – Codice Cig: Z2423365CB.
61	19.04.2018	Adesione del Comune di Cavedine in qualità di partner attivo al progetto promosso da Progetto 92 per partecipazione Bando Caritro 2018 per progetti in rete tra realtà del territorio ed istituti scolastici-formativi denominato Sceglilibro4.
62	19.04.2018	Servizio di gestione delle colonie feline e prevenzione del randagismo. Approvazione schema di convenzione per l'affido del servizio a PAN-EPPAA ONLUS.
63	19.04.2018	Terza Edizione Concorso "Balconi fioriti" - Edizione 2018: Approvazione disciplinare di partecipazione e impegno della spesa.
64	19.04.2018	Rinnovo concessioni cimiteriali anno 2017. Proroga dei termini di pagamento dell'importo dovuto.
65	19.04.2018	Piano di sviluppo rurale 2014-2020. Operazione 8.5.1. Approvazione in linea tecnica di due interventi relativi al "1-Miglioramento di un castagneto da frutto in località Mindi mediante pulizia, impianti ed innesti frazione Brusino" 2-Diradamento di una perticaia transitoria di faggio in località Lavina in frazione Brusino" CC Laguna Muste' II.
66	19.04.2018	Atto programmatico di indirizzo per la gestione del Bilancio di previsione annuale 2018 e pluriennale 2018-2020.

Anno 2018

N.	Data	Oggetto
67	26.04.2018	Adesione del Comune di Cavedine in qualità di partner attivo al progetto promosso da Neuroimpronta con il coinvolgimento dell'IC Comprensivo Valle dei Laghi Dro per la partecipazione al Bando Caritro 2018 per progetti in rete tra realtà del territorio ed istituti scolastici-formativi.
68	26.04.2018	Lavori di costruzione di una nuova muratura di sostegno alla viabilità comunale posta a confine con la p.ed. 261 CC Stravino. Incarico all'Ing. Nicola Foresti di Villazzano del collaudo statico delle opere in C.A. - Codice Cig: Z262359147.
69	26.04.2018	Lavori di consolidamento del tratto a monte di Via Albanella p.f. 2887 CC Vigo Cavedine come da progetto a firma dell'Ing. Veruska Serafini. Incarico all'Ing. Silvio Fraier di Vigo Cavedine del collaudo statico delle opere in C.A. – Codice Cig: Z18235916D.
70	26.04.2018	Approvazione della "convenzione di tirocinio di formazione e orientamento" con l'Agenzia del lavoro – Centro per l'impiego di Trento.
71	26.04.2018	Pubblica selezione per la formazione di una graduatoria finalizzata all'eventuale assunzione di personale con contratto a tempo determinato nella qualifica di "Assistente amministrativo-contabile" (cat. C – liv. base): atto di indirizzo al Segretario comunale.
72	26.04.2018	Impegno e liquidazione di somme per l'erogazione di contributi a Enti e Associazioni per l'anno 2017.
73	03.05.2018	Concessione contributo straordinario all'Associazione Culturale Madruzzo 500 per l'organizzazione di iniziative di educazione all'ascolto nel periodo luglio - ottobre 2018.
74	03.05.2018	Concessione contributo straordinario all'Associazione Cacciatori di Cavedine per acquisto divisa sociale.
75	03.05.2018	Concessione contributo straordinario all'Associazione Pro Loco Piano Sarca per l'organizzazione di iniziative di attività di animazione turistica – giugno 2018 - Lago di Cavedine e Marocche.
76	09.05.2018	Lavori di ristrutturazione e riordino funzionale dell'edificio ex scuole di Stravino. Lotto 2. Approvazione in linea tecnica del progetto definitivo redatto dal Tecnico incaricato Ing. Rino Pederzolli.
77	09.05.2018	Decreto Legislativo 9 aprile 2008 n° 81 – Relazione sulla valutazione dei rischi per il miglioramento della sicurezza e della salute dei lavoratori sui luoghi di lavoro. Presa d'atto del DVR aggiornato e incarico alla società SEA Group di Trento dell'incarico di medico competente, sorveglianza sanitaria e per una indagine fonometrica e vibrazioni in ambienti di lavoro. Incarico alla Soc. Ecoopera di Trento delle funzioni di Responsabile della Sicurezza , prevenzione e protezione. Codice Cig: Z43236931D Sea – Codice Cig: Z5823692E4 Soc. Ecoopera Trento
78	09.05.2018	Incarico Agenzia delle Entrate per la determinazione del valore delle opere abusive eseguite sulla p.ed. 87 pm 2 e 3 del CC di Vigo e p.ed. 227 del cc di Brusino. Codice Cig: ZF62369351.
79	09.05.2018	Incarico al Geom. Andrea Travaglia di Cavedine del rilievo strumentale di un tratto della Roggia di Calavino posta in frazione Stravino. Codice Cig: Z612369165.
80	09.05.2018	Incarico al Geom. Toccoli Marco delle prestazioni tecniche relative a due rilievi planimetrici con picchettazione dei confini di due tratti di viabilità comunale interessanti le p.f. 2888/1 del CC di Vigo Cavedine e p.f. 3493/1 CC Laguna Mustè. Codice Cig: ZD623810EB.
81	09.05.2018	CENSIMENTO PERMANENTE DELLA POPOLAZIONE 2018. Costituzione Ufficio Comunale di Censimento (UCC).
82	09.05.2018	Determinazione corrispettivo a titolo di rimborso per l'utilizzo della cucina ubicata presso il Centro Sportivo di Cavedine.
83	17.05.2018	Concessione contributo straordinario al Coro Camp Fiorì per l'acquisto di nuove divise.
84	17.05.2018	Liquidazione contributo ordinario al Corpo Volontario dei Vigili del Fuoco di Cavedine pro anno 2018.
85	17.05.2018	Prelevamento dal Fondo di Riserva (1° provv.to/2018).
86	17.05.2018	Impegno della spesa Anno 2018 e liquidazione Acconto 2018 della quota a carico del Comune di Cavedine relativa alla Gestione associata della Cultura per Comunità della Valle dei Laghi.
87	17.05.2018	Intervento 19 – anno 2018. Progetto per l'accompagnamento all'occupabilità attraverso lavori socialmente utili. Riapprovazione dei progetti di ABBELLIMENTO RURALE "A" e ABBELLIMENTO RURALE "B", finanziamento della spesa, accettazione del contributo e modalità di affidamento del servizio; codice 2018_2E.A10a.ADL.73507 (Abbellimento A) – codice 2018_2E.A10a.ADL.73505 (Abbellimento B).
88	23.05.2018	Prelevamento dal Fondo di Riserva (2° provv.to/2018).
89	23.05.2018	Intervento 19 – anno 2018. Progetto per l'accompagnamento all'occupabilità attraverso lavori socialmente utili. Riapprovazione del progetto di RIORDINO, finanziamento della spesa, accettazione del contributo e modalità di affidamento del servizio; codice 2018_2E.A10a.ADL.73508.
90	23.05.2018	Concessione contributo straordinario all'Associazione Gruppo Alpini di Cavedine per l'organizzazione di una manifestazione nei giorni 03-04-05 agosto 2018 in occasione del 60° anniversario di Fondazione
91	23.05.2018	Evento "Suggestioni a Cavedine": affido incarichi e impegno delle spese. Codici Cig: Z4E23B50F5 – Z9823B514B.

N.	Data	Oggetto
92	31.05.2018	Attivazione tirocinio curriculare per il periodo dal 04.06.2018 al 29.06.2018 a favore dello studente Lever C., frequentante l'Istituto "Tambosi - Battisti" di Trento.
93	31.05.2018	Attivazione tirocinio curriculare per il periodo dal 12.06.2018 al 23.06.2018 a favore della studentessa Merlo J., frequentante il liceo "Andrea Maffei" di Riva del Garda.
94	31.05.2018	Approvazione convenzione con l'Istituto "Tambosi - Battisti" di Trento per l'attivazione dei tirocini curricolari e contestuale attivazione di n. 1 tirocinio curricolare per il periodo dal 02 al 27 luglio 2018 a favore della studentessa Greco C.
95	31.05.2018	Concessione patrocinio del Comune di Cavedine all'Associazione Psicopedagogica Culturale Sportiva Dilettantistica Giuliana Ukmar per l'organizzazione dell'iniziativa "I Filò d'arte e cultura alla Posta Vecchia" di Cavedine prevista per le date 12-19-25-26- luglio 2018.
96	31.05.2018	Concessione patrocinio del Comune di Cavedine alla Pro Loco di Stravino per l'organizzazione della manifestazione "Stravino – Stravinario Trentino 2018" prevista per i giorni 20,21 e 22 luglio 2018.
97	31.05.2018	Concessione contributo straordinario all'Istituto Comprensivo Valle dei Laghi – Dro per il progetto "Accordarsi è possibile 2018".
98	31.05.2018	APPROVAZIONE CONVENZIONE RELATIVA ALLA MESSA A DISPOSIZIONE A FAVORE DEL COMUNE DI CAVEDINE DI N. 3 LAVORATORI APPARTENENTI AI COMPARTI DI ATTIVITÀ PREVISTI DALLA L.P. 32/90 E S.M. CUP C48J18000000003 E CIG ZCE23D968F.
99	31.05.2018	Approvazione della proposta di Convenzione tra la Comunità della Valle dei Laghi e i Comuni di Cavedine, Madruzzo e Vallelaghi per la gestione associata degli interventi di politica del lavoro denominati "Intervento 19 – Servizi ausiliari di tipo sociale a carattere temporaneo" per le annualità 2018-2020.
100	31.05.2018	Interventi selvicolturali non remunerativi – Avviamento ad alto fusto in ceduo di faggio in località Mezzomonte su proprietà del Comune di Cavedine in CC Vigo Cavedine. Approvazione in linea tecnica del progetto redatto dal dott. Forestale Vieri Ravenna dello studio forestale associato ECOS con sede in Pergine Valsugana (TN) e definizione indirizzi per l'esecuzione. Codice CUP C75C17000770001.
101	07.06.2018	Variazioni compensative fra macroaggregati all'interno del medesimo programma (attività culturali). 1° provvedimento 2018
102	07.06.2018	Concessione contributo straordinario alla Società "CICLISTICA DRO A.S.D." per l'organizzazione nel giorno di domenica 01 luglio 2018 della gara ciclistica denominata 31° Trofeo Gaggio.
103	07.06.2018	Concessione contributo straordinario all'Azienda per il Turismo Trento Monte Bondone, Valle dei Laghi per l'organizzazione della "Leggendaria Charly Gaul – Uci Gran Fondo World Series 13th Edition" 06-08 luglio 2018.
104	07.06.2018	Collegamento ciclopedonale Vigo. Incarico per la progettazione preliminare al Geom. Sergio Bolognani di Cavedine. CIG: Z5323F1520.
105	07.06.2018	Interventi straordinari viabilità. Incarico per la progettazione preliminare definitiva ed esecutiva all'Ing. Michele Senes di Trento. CIG: Z1623F155A.
106	07.06.2018	Interventi straordinari polo scolastico di Cavedine nel campo della riqualificazione energetica. Incarico per la progettazione preliminare all'Ing. Giulia Benati con studio in Arco. CIG: Z5923F15C3.
107	07.06.2018	Interventi straordinari acquedotto. Incarico per la progettazione preliminare all'Ing. Giovanni Sgarbossa di Riva del Garda. CIG: Z9023F15E1.
108	07.06.2018	Interventi straordinari scuola materna. Incarico per la progettazione preliminare all'Ing. Marco Cristofolini di Cavedine. CIG: Z6223F163A.
109	07.06.2018	Approvazione della perizia di spesa per la manutenzione del campo da calcio di Cavedine e dell'impianto di irrigazione per l'anno 2018 con incarico alla ditta Dallapè Verde Impianti di Arco. CIG: Z5C23F1692.
110	07.06.2018	Interventi selvicolturali non remunerativi – Avviamento ad alto fusto in ceduo di faggio in località Mezzomonte su proprietà del Comune di Cavedine in CC Vigo Cavedine. Affido incarico al dott. Forestale Vieri Ravenna dello studio forestale associato ECOS con sede in Pergine Valsugana (TN) contrassegnatura, D.L e contabilità. Codice CUP C75C17000770001 – Codice CIG: ZCE23F16E7
111	07.06.2018	Intervento straordinario barchessa. Incarico per la progettazione preliminare e definitiva all'Arch. Alice Pederzolli di Riva del Garda. CIG: Z0023F1744.
112	07.06.2018	Modifica del disciplinare per l'utilizzo del campo di beach volley presso il Centro Sportivo di Cavedine.
113	07.06.2018	Concessione contributo straordinario a Fondazione Aida per attività "Teatro scuola" a favore degli studenti delle scuole del Comune di Cavedine. da pubblicare
114	07.06.2018	Autorizzazione posizionamento lapide nel cimitero di Cavedine e sistemazione facciata e gradini di accesso alla cappella.

N.	Data	Oggetto
115	11.06.2018	Società cooperativa Athena di Cognola di Trento: proroga del servizio di "assistenza operativa bibliotecaria" da svolgere per la Biblioteca intercomunale Valle di Cavedine, per il periodo dal 01.07.2018 al 30.06.2019. CIG Z7923F9CDE.
116	11.06.2018	Prelevamento dal Fondo di Riserva (3° provv.to/2018).
117	12.06.2018	Intervento 19 anno 2018 a sostegno dell'occupazione temporanea in lavori socialmente utili. Incarico alla Cooperativa Sociale Oasi Tandem con sede a Riva del Garda (TN) della gestione dei progetti "Abbellimento urbano e rurale – ambito A" ed "Abbellimento urbano e rurale – ambito B". Abbellimento urbano e rurale – ambito A. Codice CIG: ZBC23F8D97. Abbellimento urbano e rurale – ambito B. Codice CIG: ZEC23F8DC8.
118	12.06.2018	Riqualificazione del paesaggio (art. 72 della L.P. n. 15/2015). Accettazione delega della PAT per esecuzione lavori di ripristino ambientale in loc. alle Coste e Bersaglio.
119	15.06.2018	Intervento di valorizzazione dell'area di arrampicata in località Cosina pp.ff. 1299 e 1297 del CC di Stravino. Incarico alla Cooperativa Guide Alpine di Trento della verifica stato di sicurezza della falesia. CIG: ZC22405D1B.
120	15.06.2018	Intervento 19 anno 2018 a sostegno dell'occupazione temporanea in lavori socialmente utili. Affidamento incarico alla Cooperativa Sociale Oasi Tandem con sede a Riva del Garda (TN) della gestione dei progetti "Abbellimento urbano e rurale –ambito A" ed "Abbellimento urbano e rurale – ambito B". Abbellimento urbano e rurale – ambito A. Codice CIG: ZBC23F8D97 Abbellimento urbano e rurale – ambito B. Codice CIG: ZEC23F8DC8.

Elenco delibere
CONSIGLIO COMUNALE

N.	Data	Oggetto
10	28.03.2018	Lettura e approvazione verbale seduta dd. 12.02.2018.
11	28.03.2018	Modifica Regolamento comunale per la disciplina dell'IMIS.
12	28.03.2018	Imposta immobiliare semplice – approvazione aliquote, detrazioni e deduzioni d'imposta per il 2018.
13	28.03.2018	Tributo sui rifiuti (TARI): approvazione piano finanziario e tariffe per l'anno 2018.
14	28.03.2018	Approvazione del Documento Unico di Programmazione (DUP) 2018-2020, del Bilancio di previsione finanziario 2018-2020 e della Nota integrativa (bilancio armonizzato di cui all'allegato 9 del D.lg. 118/2011).
15	28.03.2018	Approvazione Rendiconto dell'esercizio finanziario 2017 del Corpo dei Vigili del Fuoco Volontari di Cavedine.
16	28.03.2018	Approvazione Bilancio di previsione annuale 2018 del Corpo dei Vigili del Fuoco Volontari di Cavedine.
17	28.03.2018	Approvazione accordo di programma per la realizzazione della ciclopedonabile della Valle di Cavedine.
18	28.03.2018	Approvazione del regolamento comunale per l'utilizzo saltuario del locale cucina ubicato presso la struttura del Centro Sportivo di Cavedine.
19	07.06.2018	Lettura e approvazione verbale seduta dd. 28.03.2018.
20	07.06.2018	Approvazione in linea tecnica progetto esecutivo lavori di ristrutturazione e riordino funzionale dell'edificio ex scuole elementari di Stravino.
21	07.06.2018	Approvazione convenzione per la gestione associata del Servizio di pubblica lettura denominato "Biblioteca Valle di Cavedine" fra i Comuni di Cavedine e Madruzzo.

Biblioteca Valle di Cavedine

Nuovi LIBRI

Con l'avvicinarsi delle vacanze, ho il piacere di consigliarvi qualche novità che trovate nelle nostre biblioteche e che potrebbe essere una bella lettura in giornate speriamo soleggiate e di riposo. Si tratta di una piccola selezione, ma oltre a queste, tante altre novità sono arrivate e continuano ad arrivare nelle nostre sedi e quindi, se tra questi libri non trovate quello che vi attira, vi aspetto in biblioteca a scegliere il libro giusto per voi!

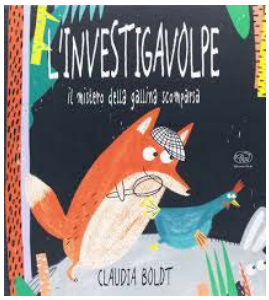

PER I PIÙ PICCOLI

L'investigavolpe. Il mistero della gallina scomparsa

di Claudia Boldt, Ed. Clichy, 2018

I gialli sono il genere di libro che piace leggere durante l'estate, ma a volte è difficile trovare un giallo per i più piccoli, che sappia calibrare la giusta dose di mistero e di divertimento, condendo il tutto con immagini accattivanti. "L'investigavolpe" è il libro giusto: vi basti sapere che c'è una volpe che non mangia le galline ma ama il formaggio, e un giorno riceve l'incarico di trovare una gallina scomparsa. Ci riuscirà con le sue grandi capacità investigative?

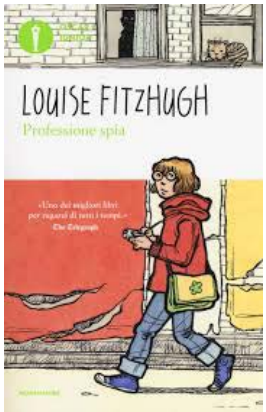

PER BAMBINI e RAGAZZI

Professione Spia

di Louise Fitzhugh, Mondadori, 2018

Finalmente, dopo anni di latitanza, torna un classico della letteratura per ragazzi. Ma si tratta di uno di quei classici che non appartiene alle liste della scuola per i compiti delle vacanze, appartiene invece ai libri che si ricordano, che rapiscono chi li legge e che non diventano mai vecchi. Non potevamo non riaverlo in biblioteca! Sugli scaffali torna quindi disponibile la storia di Harriet, che da grande vuole fare la scrittrice, che prende nota di tutto e cerca ispirazione in ogni piccolo dettaglio della vita di tutti i giorni. Ma cosa succede quando i minuziosi e segreti appunti di una scrittrice finiscono nelle mani dei suoi compagni di classe?

PER GLI ADULTI

La vita fino a te

di Matteo Bussola, Einaudi, 2018

Matteo Bussola è uno scrittore giovane e conosciuto e grazie ai suoi post sinceri, che guardano al suo quotidiano di genitore (e non solo), ha molti seguaci su Facebook. Ma se fino ad ora era il suo ruolo di padre e la vita di tutti i giorni con le sue bambine ad avergli dato l'ispirazione per il suo "Notti in bianco, baci a colazione", con questo "La vita fino a te" il suo sguardo guarda al passato: alle relazioni sentimentali che lo hanno portato ad essere l'uomo che è oggi e il compagno di Paola, la madre delle sue figlie. Permangono però la sua schiettezza e la sua capacità di osservare le piccole cose importanti.

Prima di augurarvi buone vacanze, colgo l'occasione per comunicare che la Biblioteca di Cavedine quest'anno sarà chiusa dal 17 luglio al 4 agosto e poi sarà sempre aperta, per accogliere tutti i lettori durante il mese di agosto!

E infine, come l'anno scorso, entra in vigore l'**orario estivo**, che la biblioteca di Cavedine osserva dal 12 giugno all'8 settembre, accanto all'orario della Biblioteca di Vigo Cavedine che rimane invariato.

VIGO CAVEDINE
tel. 0461 566060 vigo@biblio.infotn.it

MARTEDÌ		15.00 – 18.00
GIOVEDÌ	9.30 – 12.30	

CAVEDINE
tel. 0461 568220 cavedine@biblio.infotn.it

MARTEDÌ	09.30 – 12.30	14.30 – 18.30
MERCOLEDÌ	09.30 – 12.30	14.30 – 18.30
GIOVEDÌ		14.30 – 18.30
VENERDÌ		14.30 – 18.30
SABATO	09.30 – 12.30	

La bibliotecaria
Sonia Arw

Scuola primaria di Vigo Cavedine

Piccole grandi colonne... IN MUSICA

La nostra scuola ha accolto con entusiasmo il progetto etnofonico: suoni e tradizioni in valle dei Laghi proposto dall' Ecomuseo ritenendo la musica una grande eredità ed un'opportunità di vera condivisione.
I nostri alunni, durante le attività facoltative, sono stati guidati da esperti in campo musicale Veronica Pederzolli e Simone Daves che, con la loro bravura, hanno insegnato alcuni canti popolari legati alla tradizione passata del nostro territorio.
A conclusione dell'attività si sono esibiti in due momenti distinti: la sera del 15 dicembre, presso la palestra della scuola secondaria sono stati protagonisti di un suggestivo concerto dove i canti e i suoni sono stati intermezzati dalla Leggenda di Cubitosa D'Arco e della Vicinia Donego.
È stata anche l'occasione per proiettare le varie scene disegnate sotto la guida grafica di Davide Bolognani e dove gli elaborati hanno fatto da sfondo alla serata.
La peculiarità del concerto è stata l'unione di diverse associazioni musicali quali le bande giovanili di Cavedine, Calavino e Vezzano, il Coro Cima Verde e le voci dei bambini che all'unisono hanno regalato forti emozioni.
La serata è stata poi riproposta il giorno 7 giugno presso la palestra di Vezzano dove erano presenti altre scuole, i cori Paganella, Valle dei Laghi, Lagolo e Cima Verde; è stata l'occasione per restituire uno spaccato dell'intera valle tutto da ascoltare.

Marisa Bottes

Scuola dell'Infanzia di Cavedine

Collaborare
E FARE INSIEME

Filo conduttore delle attività della Scuola Materna di Cavedine di quest'anno scolastico 2017-2018 appena trascorso è stato il "COLLABORARE", il "FARE INSIEME". Collaborare non solo a scuola fra compagni, ma anche con la comunità, con i luoghi e le realtà che ci circondano. E poi fare esperienze a contatto con la natura, esplorare, fare ipotesi, confrontarsi. Ed è proprio su queste basi che le nostre insegnanti quest'anno hanno sviluppato un ricco progetto di scuola che ha visto i nostri bambini impegnati in molteplici attività.

Collaborare e fare insieme a scuola…? Non è poi così scontato! Non è sempre facile mettere assieme le idee di ognuno per arrivare ad un progetto comune, nemmeno da piccoli! Ed è così che si collabora per fare un dipinto tutti assieme, per preparare la Festa dei Nonni, per addobbare l'albero di Natale a scuola e nella piazza del paese, per creare il presepe, per realizzare una bellissima stella cometa, per prepararsi alla recita di Natale, per confezionare il regalo di Natale per mamma e papà, per realizzare un libro delle foglie o una replica di un libro la cui storia è rimasta particolarmente impressa, per creare il regalo per la Festa del Papà, o ancora… per andare a caccia delle uova di cioccolato in giardino sparse qua e là da un simpaticissimo Coniglio Pasquale, per imparare l'inglese con la nostra teacher e con lei, le nostre operatrici e il cuoco, preparare dei gustosi muffin per la Festa della Mamma (con tanto di ricetta in italiano e in inglese!), o ancora per prendersi cura di Perla, Nemo e Sole (i nostri pesciolini rossi), per riprodurre un sistema solare, per realizzare oggetti con la carta riciclata, per curare e abbellire il nostro giardino con fiori e giochi di luce, per preparare la festa di fine anno.

Collaborare con le risorse del territorio e la comunità…ma come? Ad esempio portando un sorriso ai nonnini della Casa di Riposo, perché… "Non si sa quanto bene può fare un semplice sorriso", o realizzare insieme a loro delle belle collane di lana cardata…e poi…fare la ginnastica con i nonnini, perché no?! Grazie alla disponibilità di Francesca, quest'anno l'insegnante ha proposto ai bambini "La Ginnastica dolce con i nonnini", un progetto che ha avuto un riscontro molto positivo. Ed un grazie speciale va ai nonnini e allo staff della Casa di Riposo per l'ospitalità! O ancora…sperimentando il Nordic Walking con i bambini e le insegnanti della classe 5ª della Scuola Primaria di Cavedine, che ringrazio! Assieme a loro infatti, i nostri bambini hanno potuto sperimentare il

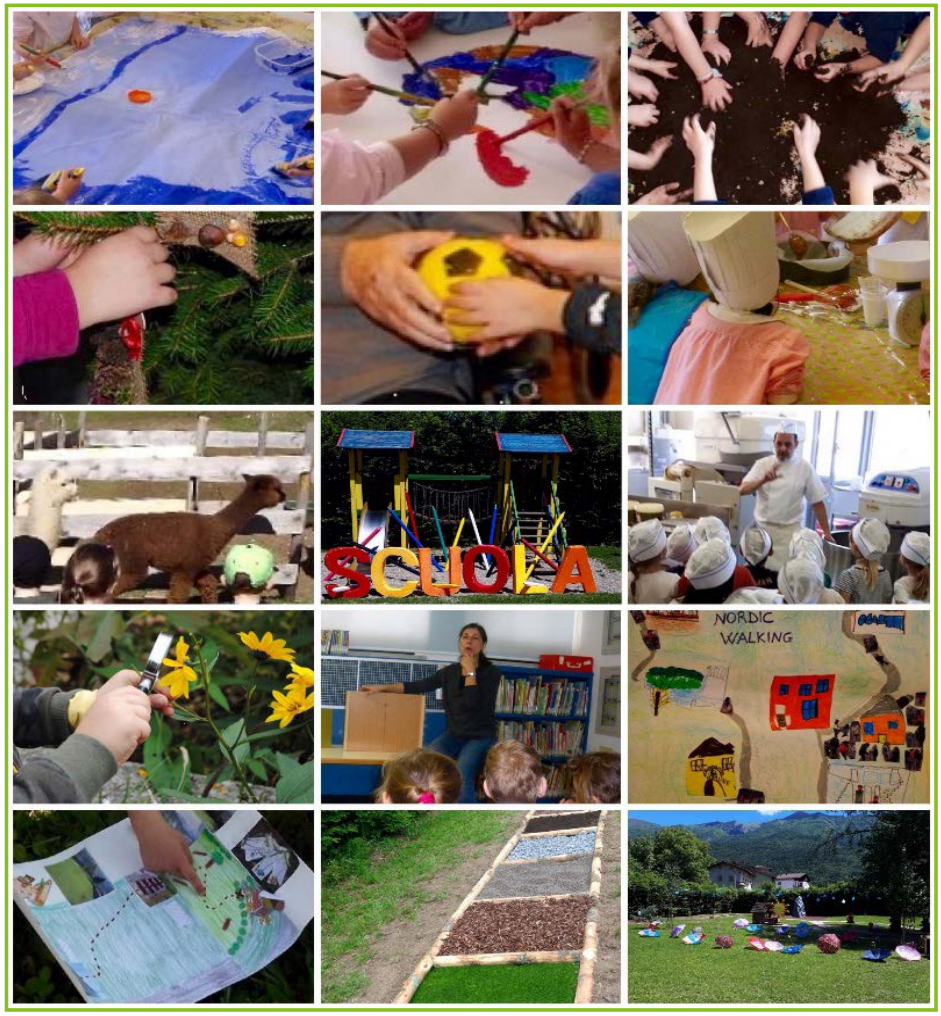

Nordic Walking e, una volta imparata la tecnica, hanno potuto passeggiare assieme a loro per le vie del paese. O ancora…andare in biblioteca ad ascoltare le coinvolgenti letture di Sonia, che ringrazio per la sua preziosa disponibilità! Altra importante e stabile collaborazione per la nostra scuola infatti è quella con la biblioteca. Quest'anno, approfittando anche delle competenze di Sonia, l'insegnante ha proposto ai bambini un laboratorio particolare…le letture con il Kamishibai (un piccolo teatrino in legno tipico della tradizione giapponese in cui il narratore, durante la lettura, fa scorrere delle tavole che raffigurano ciò che viene narrato). Con l'utilizzo di questa tecnica, i nostri bambini hanno poi realizzato un loro racconto. O ancora…improvvisarsi panettieri grazie all'ospitalità di Aldo! A conclusione del laboratorio "dal Chicco al Pane", l'insegnante ha organizzato un'uscita al panificio Tecchiolli. E così, durante una bella mattina d'aprile, con il cappellino in testa proprio come dei veri panettieri, i bambini, con i preziosi consigli del mastro fornaio Aldo, hanno impastato con le loro manine la pizza, hanno imparato a "tirare" l'impasto, hanno scoperto che il lievito "è vivo", hanno preparato dei buonissimi panini con le forme più svariate (tartarughe, fiori, lumachine…). Dal "Chicco al pane"…a scuola i bambini hanno piantato dei semini di frumento e l'hanno visto crescere. Il "Super Panettiere Aldo", così lo chiamano i nostri bambini, ha mostrato e spiegato loro che, attraverso l'utilizzo di un mulino, dal chicco di frumento si ottiene la farina bianca, utile per preparare il pane. Grazie Aldo!

Esplorare e conoscere la natura…? Niente di più facile dal momento che nella nostra valle di natura siamo circondati! Le insegnanti hanno organizzato tutta una serie di laboratori all'aperto, e così i bambini, borsa in spalla (appositamente confezionata a mano dalle nostre operatrici), muniti di lente d'ingrandimento e taccuino, sono diventati dei piccoli esploratori alla scoperta dell'ambiente che li circonda osservando gli alberi, i fiori, gli animali, le case, gli affreschi e tutto ciò che attirava la loro attenzione, appuntando il tutto sui loro taccuini. Le varie uscite sono state anche l'occasione per andare ad ammirare gli orti, i giardini e gli animali da cortile dei nonni che hanno accolto i bambini con la loro consueta gentilezza e simpatia. Rientrando a scuola si fanno ipotesi, ci si confronta su ciò che si è visto, si "studia" il materiale raccolto, si realizza tutti assieme una dettagliata mappa del paese e si fanno dei bellissimi dipinti sulla natura da appendere a scuola! Dalla vista al tatto…i bambini poi, percorrendo a piedi nudi un meraviglioso sentiero realizzato nel nostro giardino, hanno "provato" le diverse forme e consistenze di alcuni elementi naturali, quali sassolini, legno, sabbia, erba… Proprio così, quest'anno grazie al Comitato dei Genitori, è stato possibile dar vita ad un altro importante progetto: la realizzazione, a cura di un bravissimo Roberto Zanoni, di un percorso sensoriale nel giardino della scuola!

Le uscite sul territorio sono state anche l'occasione per fare dei pic-nic, per sperimentare la raccolta delle olive (ma non solo! Con il raccolto, i bambini per Natale hanno anche confezionato dei vasetti di olive sott'olio!), per trascorrere qualche ora assieme agli animali della bellissima fattoria di Maso Eden, dove i bambini hanno anche potuto dar da mangiare alle caprette, accarezzare i simpatici lama e vedere come viene lavorata la loro morbida lana, o ancora …per passare una bellissima giornata assieme ai genitori all'Azienda Agricola Gostner di Drena dove, fra le altre cose, i bambini hanno potuto vedere e provare come vengono munte le capre e come viene preparato il formaggio. E ovviamente colgo l'occasione per ringraziare i gestori di Maso Eden e dell'Azienda Agricola Gostner per l'organizzazione e l'ospitalità. E per terminare questo ricco percorso di attività, cosa c'è di meglio di una bella passeggiata tutti assieme immersi nella natura e magari anche con un bel pic-nic? Detto fatto! Le nostre insegnanti, in collaborazione con le nostre operatrici e il cuoco, hanno organizzato un'uscita didattica di tutta la scuola, con tanto di guardia forestale, dott. Daniele Martini, che ringrazio per la disponibilità e pronto a rispondere ad ogni domanda dei nostri piccoli esploratori!

E, a conclusione di quest'anno scolastico, nella splendida cornice del giardino della scuola "vestito a festa" per l'occasione con musica e colori, un'emozionante pomeriggio di festa ha visto coinvolti tutti i bambini, le maestre, gli operatori e i genitori, in danze, canti e giochi per salutare con affetto i nostri grandoni.

Concludo ringraziando di cuore i bambini e le loro famiglie, tutto il personale della scuola, tutti i volontari facente parte dell'Ente Gestore e del Comitato dei Genitori, tutti i soci, il Comune, la Federazione Scuole Materne e tutte quelle realtà che, a vario titolo ed in vario modo, collaborano con la nostra scuola...GRAZIE!

La Presidente
Ilenia Andermarcher

Scuola dell'Infanzia di Vigo Cavedine

Una "scuola che serve": PASSO DOPO PASSO SI CRESCE INSIEME

Seconda metà dell'anno scolastico appena trascorsa e i bambini della Scuola dell'Infanzia di Vigo Cavedine, sempre più attenti e curiosi, hanno vissuto e sperimentato molteplici attività per costruire la loro autonomia di pensiero.

Dalle uscite a teatro al progetto continuità con la Scuola Primaria di Vigo, dagli appuntamenti in biblioteca all'accostamento alla lingua inglese, per passare alle iniziative legate al progetto didattico di Scuola, i bambini si trovano sempre coinvolti in attività stimolanti e formative che permettono di sviluppare capacità e conoscenze che al di fuori del contesto scolastico sarebbero difficili da raggiungere. In particolare l'accostamento alla lingua straniera con l'insegnante Jayne Chippendale, che porta i bambini ad esprimersi con forme linguistiche differenziate, utilizzando termini inglesi all'interno di frasi in lingua italiana ("il mio colore preferito è il *purple*", "sono forte come un *lion*").

Interessante e legata al filo conduttore di questo anno scolastico suggerito dai bambini, la proposta del *Museo delle Palafitte di Ledro* che, in tre distinti interventi, ha saputo appassionare e meravigliare i bambini. Il Progetto dal titolo *"Ottone primitivo col nasone",* dedicato alla Scuola dell'Infanzia, illustra, attraverso una speciale animazione, le avventure di Ottone, simpatico personaggio che, viaggiando nel tempo, segue l'evoluzione umana: dalla vita sugli alberi a quella nel Villaggio di palafitte. Due incontri si sono tenuti direttamente a Scuola a cura delle operatrici del Museo, mentre il terzo appuntamento ha visto tutti i bambini coinvolti in un'uscita didattica presso il Museo di Ledro, con visita al Villaggio palafitticolo, attività ludiche e Merenda preistorica.

Infine, dopo la giornata dell'accoglienza per i piccoli nuovi iscritti, venerdì 8 giugno tutta la Scuola, insieme alla comunità di Vigo, ha festeggiato in giardino la fine dell'anno scolastico, con la partecipazione del Presidente dell'Ente Giancarlo Comai, del vicesindaco Gianni Bolognani e dell'assessore Giuliano Manara. Emozionante la consegna dei diplomi ai 10 "grandi" classe 2012 (Diego, Raniero, Leonardo, Martina, Andrew, Luca P., Christian, Luca B., Michele e Alan) che lasceranno la Scuola dell'Infanzia per passare alla nuova avventura della Scuola Primaria. Dopo questo tradizionale momento, la festa è proseguita con canti, giochi, gelato per tutti e con l'estrazione dei numerosi premi della "Lotteria 2018", generosamente donati da negozi e attività commerciali del territorio. La giornata si è conclusa con una pizza in compagnia per i bambini "grandi" insieme ai genitori.

Con un arrivederci al prossimo anno scolastico, il Comitato di Gestione vi augura buone vacanze.

La Presidente
Marianna Berlanda

Gruppo Alpini Cavedine

Presentato il libro
"RELIGIOSITÀ A CAVEDINE"

Domenica 22 aprile presso la chiesa di Santa Maria Assunta a Cavedine abbiamo messo in scena una breve rappresentazione per ricordare il grande pittore Valentino Rovisi (1715-1783) in occasione della presentazione del libro *Religiosità a Cavedine*, scritto da Walter Cattoni, edizione a cura del Gruppo Alpini di Cavedine nel 60° di Fondazione.

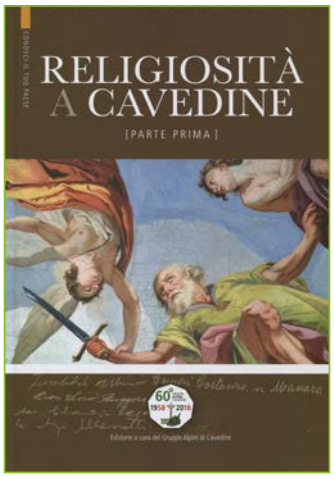

Noi alunni della classe 2B abbiamo collaborato con lo storico Walter Cattoni: ci ha chiesto di partecipare ed abbiamo accolto volentieri l'invito. È stata un'opportunità per documentarci sulla società contadina del tempo, sulla costruzione della chiesa e soprattutto per apprezzare il talento di Rovisi: abbiamo ammirato ed analizzato i suoi affreschi presenti all'interno della chiesa di Cavedine. Sulla base di queste notizie abbiamo inventato una breve recita che abbiamo poi rappresentato indossando i costumi gentilmente prestati dalla Filodrammatica di Calavino.

Abbiamo capito che le famiglie del paese Laguna Mustè alla fine del '700 vivevano quasi esclusivamente di agricoltura. Non sempre le annate erano buone e molte volte le famiglie vivevano con difficoltà. Nonostante questo tutta la comunità ha cercato di contribuire alla costruzione e decorazione della chiesa, donando qualche soldo, secondo le possibilità, fino a raggiungere la cifra di 800 troni, come è stato ritrovato in un documento dell'epoca. Curiosa la scelta di affidare la realizzazione degli affreschi al grande pittore Valentino Rovisi.

ALCUNE NOTIZIE SU VALENTINO ROVISI

Valentino Rovisi nasce a Moena da Maria Felicetti e Pietro. La famiglia era originaria della val Gardena. Per problemi economici lasciano il territorio per andare a Moena. Il padre di Rovisi fu affidato allo zio materno che gli permise di frequentare la scuola di pittore di Alberto di Tesero. Grazie al percorso di studi per qualche mese all'anno prestava servizio presso un nobile locale e per il resto lavorava come rappresentante di legname dei mercanti veneziani. Moena in quegli anni era un centro culturale vivo: gli artisti locali realizzavano grandi opere religiose nella valle. In questo clima favorevole all'arte nel 1715 nasce Valentino Rovisi che fu avvicinato all'arte dal suo maestro don Pellegrino e dal cugino Gabrielli. Sin da piccolo dimostrò il suo talento tanto che i maestri gli consigliarono di andare a Venezia, luogo conosciuto alla famiglia per via del lavoro del padre.

Finiti in modo brillante gli studi presso l'Accademia entra nello studio di Giovanni Battista Tiepolo. Rovisi rimane presso il grande artista 15 anni. Di tanto in tanto ritornava in Trentino per salutare i famigliari e per qualche lavoro in qualche chiesa. Per il pittore questo periodo tra Trentino e Venezia fu davvero felice. Si formò la sua famiglia con Lucia Giovanna dalla quale ebbe tre figlie: Maria Giovanna, Vincenza Giovanna e Leopoldina. Purtroppo sopravvisse solo Vincenza Giovanna.

Quando Tiepolo fu chiamato a dirigere l'Accademia, Rovisi lasciò Venezia. La figlia Vincenza seguì il padre nei suoi lavori e diventò lei stessa pittrice. Nel 1778 morì il sacerdote amico di Rovisi e per lui fu un duro colpo. Il pittore trovò lavoro nel 1779 presso la chiesa di Cavedine e in contemporanea presso la chiesa di Roncegno. Questo doppio impegno scosse la salute del pittore e proprio a Cavedine fu aiutato a concludere l'opera nel 1783 dal pittore

Giacomo Pellegrini di Ala. Nel marzo del 1783 Rovisi tornò a Moena dove morì. Nell'affresco della chiesa di Cavedine della "Moltiplicazione dei pani e dei pesci" sembra vi sia l'autoritratto del pittore, raffigurato come un vecchio barbuto.
"Vecchio e stanco dipinse gli affreschi più importanti come l'Ascesa in cielo della Santa Maria Assunta, la Moltiplicazione dei pani e dei pesci , I quattro Evangelisti e in sacrestia il Sacrificio di Isacco..." .
Nei libri contabili della chiesa sono state trovate le registrazioni dei pagamenti a Rovisi.
"....pagati al signor Valentino Rovisi 800 troni".

Questa attività è stata interessante. Grazie alle proff. Cerutti e Pisoni e agli attori: Alessandra L., Grazia L., Mattia C. e Virginia P. della classe 2B; Angelica M. e Sofia C. della classe 1B, Erica C., Giorgia A., Niccolò P. e Valerio C. della classe 2A.
Grazie a Walter Cattoni, alla filodrammatica di Calavino e al gruppo ANA di Cavedine che ci ha donato un gradito omaggio.

Gli alunni della classe 2B – SSPG Cavedine

NOTA: il libro è reperibile presso l' edicola "al BRENZ" in Piazza Italia a Cavedine

Circolo Pensionati e Anziani "Gli Amici" di Vigo Cavedine

Gita a Vicenza e SANTUARIO DI MONTE BERICO

Domenica 20 maggio il gruppo degli "Amici" è partito alla volta di Vicenza. Abbiamo trascorso la mattinata tra le colorate bancarelle del mercato rionale di Camisano dove alcuni di noi hanno fatto ottimi acquisti. Per pranzo ci aspettava il sig. Gaetano nel suo ristorante "Da Ada". Abbiamo voluto ritornare da lui anche quest'anno per ritrovare l'ospitalità e la buona cucina a base di pesce che ci aveva così entusiasmato nel 2017. Ancora una volta il proprietario si è dimostrato un ottimo padrone di casa e tutto il gruppo è stato molto soddisfatto del menu.
Siamo poi partiti in direzione del Santuario Mariano di Monte Berico, le cui origini sono legate alle due apparizioni della Madonna a Vincenza Pasini (1426-1428). La Vergine promise alla donna la fine della peste e le chiese che fosse eretta in quel luogo una chiesa a lei dedicata. Dopo le modifiche e i vari ampliamenti, il Santuario si erge oggi maestoso e solenne sopra ad un colle che domina la città di Vicenza. La Madonna della Misericordia accoglie ogni giorno moltissimi pellegrini sotto la protezione del suo manto. Un religioso ci ha accompagnato nella visita, spiegandoci in maniera dettagliata la storia e le opere d'arte presenti nel Santuario (la "Pietà" di Bartolomeo Montagna, il "Battesimo di Cristo" di Alessandro Maganza...). Abbiamo ricevuto anche una benedizione particolare che è data ai pellegrini di passaggio.

Il gruppo si è poi dedicato al tempo libero: alcuni hanno partecipato alla S. Messa, altri hanno visitato il Mu-

seo del Risorgimento e della Resistenza ricco di cimeli della II Guerra Mondiale. Il museo è inserito nel parco storico di Villa Guiccioli con piante secolari e stradine serpeggianti in un verde meraviglioso e molto curato. Una giornata intensa in un clima di vera e gioiosa amicizia. Durante l'estate organizzeremo delle altre uscite a cui tutti siete invitati perché stare insieme e fare gruppo è sempre molto arricchente e piacevole.

Il Direttivo

Le erbe SELVATICHE

Negli ultimi anni le piante spontanee sono tornate d'attualità, perché è cresciuto l'interesse di molte persone che si avvicinano alla natura per riscoprire salubrità e genuinità. Possiamo anche noi riappropriarci in modo consapevole di conoscenze e competenze che molti dei nostri nonni possedevano in maniera del tutto naturale per trasmissione orale o per semplice imitazione. Proprio il recupero di questo saperi antichi, assieme al desiderio di condividere esperienze culinarie, sono stati i motori del corso "Cucinare con le erbe selvatiche" organizzato a Vigo Cavedine nel mese di maggio. Sono stati tre incontri serali con realizzazione di ricette che utilizzano leerbe e fiori selvatici del nostro territorio, serate che hanno visto la partecipazione di ventun persone molto interessate e motivate. Tarassaco (dènt de cagn), ortica, sambuco e altre erbe selvatiche hanno riacquistato, almeno in queste sere e speriamo non solo, l'attenzione e il valore che meritano per la nostra salute. Fortunatamente viviamo in una terra ricca di spazi naturali e con una varietà unica di ecosistemi e quindi di erbe spontanee commestibili, che vale la pena di conoscere e di utilizzare in modo consapevole, rispettoso e con riconoscenza. Tutti gli incontri sono stati animati in particolare dal vivo interesse, clima di amicizia e di convivialità, ingredienti base per rafforzare rapporti sociali e culturali. Il corso si è svolto nella sede Ana che il gruppo alpini di Vigo ha gentilmente messo a nostra disposizione e che ringraziamo di cuore. I corsisti hanno avuto, a conclusione, una raccolta di ricette sulle erbe selvatiche che speriamo arricchiscano i piatti delle loro case, oltre alla pubblicazione "Piante officinali e aromatiche", messi a disposizione dalla Provincia Autonoma di Trento, un supporto teorico importante per conoscere e valorizzare il nostro territorio. Un valore aggiunto è stata la destinazione del ricavato del corso: sostenere l'ospedale dei poveri a Zumbahua in Ecuador, in collaborazione con l'Operazione Mato Grosso.

Rosilda Trenti

Grazie di cuore agli
ALPINI MESSAGGERI DI PACE

Sabato 12 maggio 2018, un centinaio di alpini e simpatizzanti della sezione "Alto Lario" di Colico, ha deposto una corona di alloro, presso il monumento di Vigo Cavedine, in memoria dei Caduti.
Arrivato da Colico per la 91°Adunata degli Alpini, il folto gruppo ha fatto tappa a Vigo Cavedine per pernottare e poi partecipare alla grande festa organizzata a Trento.
L'organizzazione impeccabile dell'esperienza del gruppo, è stata curata dal compaesano, residente da decenni a Colico, Lever Placido (fratello del compianto Sindaco Giuliano Lever) , che orgoglioso di mostrare la sua terra natia, orgoglioso come uomo e come alpino di omaggiare i caduti di Vigo Cavedine, ha voluto portare i suoi amici alpini della sezione "Alto Lario" al suo amato paese. Ad accoglierli i cittadini di Vigo, una delegazione del gruppo alpini locale e il Sindaco Maria Ceschini.
Commovente il momento in cui in mesto raccoglimento, dopo l'esecuzione del Silenzio da parte del trombettista Giuseppe, è stata depositata la corona.
Il Sindaco Maria Ceschini ha accolto gli ospiti ringraziando in particolar modo Placido Lever per aver promosso l'iniziativa. Ha salutato poi il Presidente della Sezione Ana di Colico Luigi Bernardi, il rappresentante del Comune di Pianello Lario Francesco Crosta e Cristina Masanti Sindaco di Dorio.
Ha dato poi la parola a Sabrina Rabbiosi rappresentante del Comune di Colico che ha letto quanto scritto dal Sindaco di Colico Monica Gilardi:
"Capì questo! Che le associazioni rendono l'uomo più forte e mettono in risalto le doti migliori delle singole persone e danno la gioia che raramente s'ha restando per proprio conto, di vedere quanta gente c'è onesta e brava e capace per cui vale la pena di volere cose buone" … così disse Italo Calvino.
E sembra che parli degli Alpini e di ciò che gli Alpini rappresentano per tutti noi. Loro sono custodi di quei valori che ci son stati tramandati, che sono parte del nostro patrimonio e sono la nostra ricchezza. Sono quelli che ci parlano ancora di dovere, di onore, di sacrificio e di fedeltà, della famiglia, di rispetto dell'altro, di solidarietà. Valori per i quali i nemici di ieri diventano gli amici di oggi in una condivisione che unisce e fa comprendere anche il dolore degli altri. La 91°Adunata degli Alpini diventa occasione di riflessione e di confronto. Il nostro passato è lo strumento che

ci aiuta a comprendere il significato del presente, che rinvigorisce il nostro ruolo di adulti, di educatori, di responsabili politici, civili, militari e religiosi che guardano a un futuro migliore. Continuiamo a mantenere viva la memoria di quegli eventi cercando di riempire di nuovi significati le cerimonie ad essi legate rendendole sempre uguali in linea con i segni del tempo affinché le nuove generazioni possano riconoscersi in esse. Nulla si fa cancellando il passato, nulla si costruisce abbattendo i valori della nostra società; dalle famiglie all'amore per il nostro paese, dal lavoro alla legalità, dalla solidarietà alla partecipazione, dal senso civico al senso di appartenenza alla propria comunità, nel ricordo dei Caduti di tutte le guerre e con l'impegno di ciascuno di noi nei confronti delle nuove generazioni.
Il Presidente Bernardi, ripercorrendo un po' la storia della Grande Guerra combattuta dai nostri compaesani dall'altra parte del fronte, dalla parte dell'esercito Austro Ungarico, ha concluso invitando Sindaco di Cavedine e cittadinanza, a partecipare, nella primavera 2019 a Colico, alla manifestazione in ricordo della battaglia di Nikolajewka del 1943.

Paola Luchetta

Banda sociale di Cavedine

Cultura e TRADIZIONE

La musica, pur essendo arte autonoma, si è sempre manifestata quale forma di espressione culturale integrata con differenti arti e attività sociali. Ragione per la quale nella sua storia è spesso stata caricata di significati altri e raramente è stata prodotta come fine a se stessa.

La storia stessa delle bande e dei cori trentini è portatrice di valori, racconti, solidarietà e inclusione sociale che hanno nel tempo delineato quella solida e profonda identità che ci contraddistingue. Identità che – è bene ricordare – conferisce significato alla quotidiana attività che da oltre un secolo si protrae capillarmente su tutto il territorio.

Assume dunque ancor più valore il lavoro che la Banda Sociale di Cavedine e il Coro della SOSAT (Sezione Operaia della Società Alpinisti Tridentini) hanno deciso di costruire nella primavera 2018. Se da un lato la banda ha da sempre avvicinato la musica a tutta la propria comunità, la SOSAT si è proposta fin dal 1921 di portare la gente qualunque a conoscere la montagna, ad abitarla e a farle compagnia cantando; montagna che fino a quel momento era meta solo di pochi facoltosi aristocratici.

La sovrapposizione della 91° Adunata Nazionale Alpini e del centenario dal termine della Grande Guerra ha costituito il presupposto ideale per costruire uno spettacolo dove il patrimonio culturale e tradizionale proprio delle due compagini potesse esprimersi al meglio.

Così, venerdì 11 maggio 2018, nella suggestiva cornice del Doss Trento, anch'esso carico di storia e tradizione, oltre un migliaio di persone hanno potuto ripercorrere l'immane tragedia della Grande Guerra attraverso i canti dei protagonisti: dall'entusiasmo della partenza verso un "rapido e vittorioso conflitto", alla tragedia dei monti Carpazi, dell'Ortigara, del campo di prigionia di Katzenau. Lo struggente finale con il Coro dei Pellegrini dal Tannhauser di Wagner ha permesso alla Banda Sociale di Cavedine e al Coro della SOSAT di chiudere insieme al meglio un'ora di intensa e profonda riflessione, con la speranza che questo spettacolo non rimanga un episodio isolato.

Apparentemente slegato da quanto proposto con il Coro della SOSAT è stato poi l'intervento musicale in occasione della 19ª Festa dei Popoli, tenutasi domenica 20 maggio 2018: festa dove i diversi portati di cultura, storie e tradizioni si incontrano e sfilano assieme per le strade della città di Trento. L'evento è di particolare rilevanza soprattutto se letto in continuità con l'esperienza del Doss Trento: se nella Grande Guerra popoli diversi si sono scontrati e hanno combattuto per imporre l'egemonia della propria cultura, oggi è l'incontro e il superamento delle differenze, l'antidoto per il ripetersi di quelle dinamiche, di quella tragedia.

Il Presidente
Francesco Giampiccolo

Coro Cima Verde

OTTANTASETTE

È il punteggio che il coro Cima Verde ha conseguito al XXIX Concorso Internazionale di Canto Corale tenutosi a Verona dal 4 al 7 aprile u.s. Ottantasette, punteggio di rilievo, che pone il Coro in fascia argento (solo tre punti dalla fascia regina!) tra i trentadue cori non professionisti partecipanti, alcuni dei quali composti da coristi studenti di musica. Ottantasette, il traguardo raggiunto che vede il coro Cima Verde al primo posto tra i cori della categoria "Canto popolare". Concorso Internazionale giunto alla XXIX edizione, fiore all'occhiello della città scaligera. Concorso che, oltre all'Italia, ha visto concorrenti giungere dagli Stati Uniti, dall'Irlanda, dalla Turchia, dalla Croazia, dalla Germania, dalla Svezia [...] Quattro le categorie: jazz, popolare, classico, obbligo per coro misto, maschile e femminile, giovani e giovanile. Incute timore la sala adibita alle audizioni nel Palazzo della Gran Guardia: luci soffuse, moquette grigia sul pavimento, pareti interamente coperte di legno marrone, acustica meravigliosa. Un nugolo di poltroncine rosse, una fila delle quali è occupata dalla giuria: sette giurati di provenienza internazionale. Cinque i brani presentati dal coro Cima Verde, una ventina di minuti il tempo a disposizione: C'è un passo alpino, La regina Tresenga, La donna dei monti, In cil'è jè une stele, Senti'l martelo. La valutazione dei giurati va dal buono (argento) per l'intonazione, il ritmo, la vocalità, e l'equilibrio tra le voci e ottimo (oro) per la dinamica e l'interpretazione.

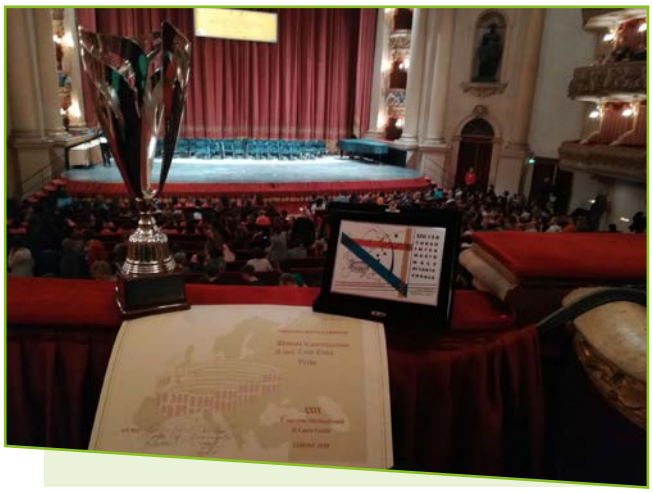

Dopo due mesi di preparazione il coro Cima Verde si gode un meritatissimo successo. È il secondo concorso a cui partecipa nei quasi venticinque anni della sua vita. Un'esperienza a dir poco nuova che, indipendentemente dalla valutazione, ha fatto crescere il coro che certamente ne affronterà altre. Due mesi di lavoro intenso: raddoppiati i giorni di prova, variati i luoghi per cantare in acustiche diverse, utilissimo l'aiuto di altri maestri: Milita, Filippi, Giavina. E i frutti si sono visti. Ora più che mai l'ottantasette è diventato "ho tanta sete": di nuovi traguardi, di nuove esperienze, di partiture sempre più impegnative che grazie all'abilità e alla competenza del maestro Gianluca Zanolli sono più che raggiungibili. Complimenti e auguri!

Adalberto Bonora

Cavedine Comunità
"DEMENTIA FRIENDLY"

Negli ultimi anni si è assistito ad un progressivo allungamento dell'aspettativa di vita ma, parallelamente, anche ad un significativo aumento complessivo delle patologie neurodegenerative. In particolare, tra queste, si registra una rilevante incidenza, nella popolazione mondiale, di disturbi legati a processi dementigeni. Questo scenario ha portato la demenza all'attenzione dei mass media a causa del forte impatto che la malattia ha sull'economia e sulla società nel suo complesso. Gli scenari futuri tracciati dagli esperti non possono che destare molta preoccupazione: nell'ultimo rapporto World Alzheimer Report del 2016, si stimano in 47 milioni le persone nel mondo che soffrono di demenza e la loro triplicazione entro il 2050. In Italia gli ammalati sono circa un milione con un impatto sociale che coinvolge altri 3 milioni di persone in qualità di care giver. La demenza provoca importanti problemi di adattamento sia all'ammalato che ai suoi famigliari, con anche un certo stigma sociale che spesso colpisce ammalati e famiglie. Molto spesso, troppo spesso, questo si traduce in un sostanziale isolamento sociale della famiglia e in una chiusura psicologica da parte dell'ammalato. È proprio da questo punto di vista che la rete sociale può fare molto. Come dimostrato da molti studi scientifici, è possibile accogliere, supportare e valorizzare la persona ammalata di demenza, anche grazie al conferimento collettivo di nuovi significati in grado di produrre nuovi adattamenti, qualità della vita e nuove modalità del "prendersi cura". Si tratta di "nuove narrazioni" sociali all'interno delle quali riscoprire nuovi significati, frutto di interconnessioni tra tutti gli attori che si concretizzino attraverso percorsi educativi, relazionali e affettivi. La Comunità può diventare una Comunità che "si prende cura" del malato di demenza. Il passaggio da una Comunità che stigmatizza il malato e la sua famiglia, che rifiuta il mondo della demenza, ad una Comunità che, invece, vi conferisce nuovi e positivi significati, diventa cruciale al fine di sottrarre l'ammalato al proprio ruolo di oggetto di cura per affidarlo ad un ruolo nuovo nel quale possa giocare la parte di soggetto nuovo, in virtù di nuovi significati socialmente costruiti e condivisi. Le Comunità posso davvero contribuire al fine di migliorare la qualità di vita degli ammalati e delle loro famiglie, migliorando e rallentando il decorso della malattia. Parlare astrattamente di "demenza" è un errore che impedisce di riconoscere le potenzialità e le specificità individuali, i contesti di vita e le risorse presenti. Come ha insegnato il grande psicologo costruttivista americano G.A.Kelly, non serve una diagnosi che inchiodi l'ammalato alla croce della sua malattia ma serve una "diagnosi transitiva" che sia foriera di un cambiamento, che apra delle possibilità e dei nuovi orizzonti verso i quali incamminarsi. Da questo punto di vista, l'approccio centrato sulla persona e la prospettiva costruttivista, permettono di sfuggire all'intento classificatorio e alle diagnosi che rischiano di condannare famiglie e persone all'emarginazione e alla solitudine. Oggi, chiediamo alle persone ammalate di rimanere autonome il più a lungo possibile e alle famiglie di accogliere al loro interno gli ammalati di demenza. Questo diventa possibile solamente se si punta sull'Empowerment delle persone, delle famiglie e delle Comunità. Si tratta di non puntare esclusivamente sulla malattia attraverso interventi clinici pur di eccellenza, ma di guardare ai processi di inclusione sociale dell'ammalato e della sua famiglia, di puntare al contrasto dello stigma, di rimuovere le barriere culturali che impediscono una piena integrazione sociale dei malati di demenza. I vicini, gli esercizi commerciali, i servizi pubblici assieme a tutti gli altri attori, posso contribuire alla creazione di un terreno comunitario che favorisca l'inclusione dell'ammalato e il mantenimento, il più a lungo possibile, della sua autonomia. Una Comunità "Dementia Friendly" è una Comunità che fa propri questi principi e che li applica concretamente. Ogni membro della Comunità diventa un "agente" generatore di inclusione e di benessere nei confronti della persona con decadimento cognitivo: il commerciante può orientare la persona ammalata nella scelta di un prodotto, il dipendente pubblico può favorirne l'orientamento tra i diversi servizi e il

Il logo internazionale del Comune di Cavedine

layout ambientale, lo studente può sviluppare, attraverso specifici percorsi formativi, una sensibilità e una capacità di gestione del problema della demenza fino a farlo diventare un "Dementia Friend" ed è possibile far crescere generazioni di giovani "Dementia Friendly". In una comunità "Dementia Friendly", l'autista di autobus sa riconoscere le difficoltà di orientamento dell'ammalato e sa come gestirle, così come l'impiegato di una banca, sa riconoscere i problemi di presa delle decisioni di chi si trova a dover fare i conti anche con un seppur lieve decadimento cognitivo. Tutto questo significa riconoscere e portare in primo piano la persona e non la malattia.
Allegato a questo numero di "Cavedine Notizie", troverete un importante opuscolo che spiega, nel dettaglio, cosa significhi essere una Comunità *"Dementia Friendly"*. Cavedine è il primo Comune del Trentino ad aver iniziato il percorso per diventare amico delle persone con demenza e dei loro famigliari. La Residenza Valle dei Laghi, il Comune di Cavedine, l'Associazione Alzheimer Trento, l'Associazione AUSER e la Croce Rossa Italiana della Valle dei Laghi, hanno istituito un tavolo di lavoro che condurrà la Comunità di Cavedine ad essere una Comunità competente e *"curativa"* per le persone ammalate di demenza. Il progetto, finanziato dalla Provincia Autonoma di Trento, dalla Residenza Valle dei Laghi e dal Comune di Cavedine, prevede una serie incontri formativi, interventi sulla struttura urbanistica del Comune, attività di promozione e sensibilizzazione, un percorso cittadino di stimolazione cognitiva e spazi dedicati agli ammalati e alle loro famiglie. Il progetto verrà presentato all'Alzheimer Fest di Levico che si terrà a settembre. Il progetto di Cavedine è stato anche riconosciuto dall'Alzheimer Society di Londra la quale ha conferito alla Comunità il logo internazionale "Working to Become Dementia Friendly – Cavedine 2018".

Dott. Livio Dal Bosco
"Direttore Dementia Friendly"

Ecomuseo della Valle dei Laghi

Progetti e ricerca IN VALLE DEI LAGHI

Continua l'attività di Ecomuseo della Valle dei Laghi per offrire alla comunità spunti di riflessione sempre nuovi su temi che uniscono l'attualità alle tradizioni del territorio.
Il 7 giugno si è concluso con successo il progetto Etnofonico che ha visto la partecipazione dell'Istituto Comprensivo della Valle dei Laghi e dei gruppi musicali locali, quali cori e bande. Inizialmente avviato con una ricerca sul campo atta a raccogliere materiale inerente al patrimonio sonoro, il progetto è approdato nelle scuole per insegnare e tramandare canzoni, proverbi e leggende alle nuove generazioni allo scopo di tenere vivo il ricordo di tradizioni assopite dal tempo. Durante la serata conclusiva i bambini delle scuole coinvolte si sono esibiti nel canto di tre canzoni, accompagnati dai rispettivi cori e dai giovani musicisti delle bande e hanno presentato la loro elaborazione in rima di alcune leggende legate al territorio: i bambini della scuola primaria di Vezzano sono stati accompagnati dal Coro Valle dei Laghi e hanno proposto la leggenda "La mano di San Vigilio"; a seguire i bambini della scuola primaria di Calavino hanno cantato con il Coro Lagolo e hanno rappresentato la leggenda "L'acqua del ferer"; gli alunni della scuola primaria di Vigo Cavedine sono stati accompagnati dal Coro Cima Verde e hanno presentato la leggenda "La Cubitosa d'Arco"; in conclusione i ragazzi della scuola secondaria di primo grado di Vezzano, che per l'occasione hanno appositamente imparato alcune canzoni inerenti al programma, si sono esibiti con l'accompagnamento del Coro Paganella. Il risultato è stato molto soddisfacente, non solo per la buona riuscita di una serata che ha visto la partecipazione attiva di tanti soggetti coinvolti, ma anche e soprattutto per il percorso che gli alunni hanno portato avanti in questo trascorso anno scolastico, impegnandosi e dimostrando un interesse vivo per le tradizioni sonore e orali tramandate sul nostro territorio. Il materiale emerso dalla ricerca sul campo e dal lavoro nelle scuole è stato raccolto in una pubblicazione donata agli studenti e ai cori in ricordo del percorso svolto ed è disponibile per coloro che avessero il piacere di scoprirlo presso

la sede di Ecomuseo.
Non ancora concluso il progetto "T.A.L Territorio, ambiente e libro" in collaborazione con la Gestione associata della cultura, le biblioteche del territorio e il Biodistretto della Valle dei Laghi, e sostenuto dalla Fondazione Caritro. Il percorso ha già visto l'approfondimento di tre giornate dedicate alla comprensione di temi importanti a livello mondiale: il 22 marzo si è svolta la giornata mondiale dell'Acqua, il 19 maggio la giornata dedicata alla Biodiversità e il 5 giugno la giornata dell'Ambiente. Questa serie di appuntamenti terminerà il 28 settembre con la Giornata dedicata al Paesaggio in cui, per l'appunto, si analizzeranno le caratteristiche paesaggistiche del nostro territorio. Ad autunno il progetto coinvolgerà le scuole secondarie di primo grado di Vezzano e Cavedine con un percorso che intende sviluppare i temi trattati dalle quattro giornate applicandoli in senso teorico e pratico alla Valle dei Laghi e producendo, come sintesi finale, una mappa del territorio mostrante le peculiarità locali.

Il progetto "Opifici della Valle dei Laghi" vede quest'anno l'inaugurazione dei percorsi creati nel 2017 nei paesi di Calavino e Vezzano, rispettivamente gli appuntamenti saranno il 15 luglio con "Gli antichi mulini di Calavino", durante la manifestazione Calavintage, e l'1 e 2 settembre con "Gli antichi mulini del Borgo di Vezzano" in occasione del Mese della Pace. Ma la ricerca non è conclusa e nel corso del 2018 verranno svolti degli approfondimenti anche nei paesi di Padergnone, Ciago, Fraveggio e Covelo per completare il quadro storico delle attività lavorative legate ai corsi d'acqua che hanno contribuito allo sviluppo del territorio.
Conclusosi l'anno scolastico 2017/2018 sono terminate anche le attività proposte alle scuole del territorio che hanno mostrato un grande interesse in particolar modo per il tema della geologia, introdotto quest'anno da Ecomuseo. La storia geologica della Valle dei Laghi è importante per comprendere i fattori che hanno influito nell'evoluzione del paesaggio e conoscere le caratteristiche che ad oggi compongono la morfologia del territorio. L'interesse crescente per questo tema ha spinto Ecomuseo a creare dei laboratori ad hoc, rivolti alle scuole, ma anche proposti alla comunità nei mesi estivi, per permettere ai bambini del territorio di approfondire tutti questi aspetti, comprendere i meccanismi che da sempre modificano ogni angolo del pianeta terra e, allo stesso tempo, applicarli e riconoscerli nelle caratteristiche della nostra vallata.
Ecomuseo ha anche investito le proprie risorse nella ricerca, realizzando una pubblicazione informativa sulle falesie presenti sul territorio intitolata "Paesaggi in verticale", di recente divulgazione.
Proseguono gli impegni di Ecomuseo nel campo della promozione del territorio all'interno e all'esterno della Valle dei Laghi con la partecipazione a numerosi Festival e fiere di importanza regionale: tra i tanti citiamo l'adesione al Festival Etnografico della Gente Trentina, svoltosi in aprile all'interno del Museo di San Michele all'Adige, e al Festival Trentino della Biodiversità, quest'anno presentato nella caratteristica cornice di Maso al Pont a Ponte Arche, che hanno contribuito a diffondere l'idea di un territorio ricco di proposte, non solo per le attività di Ecomuseo e delle numerose associazioni e realtà presenti, ma anche per le sue varietà paesaggistiche, storiche ed enogastronomiche. Non può mancare la promozione nella nostra vallata e le collaborazioni con le Pro Loco locali per proporre alla comunità momenti di riscoperta del territorio attraverso passeggiate e laboratori alle sagre e alle feste paesane che si svolgeranno durante l'estate.
A tal proposito, ricordiamo a tutta la popolazione che durante i mesi estivi Ecomuseo organizza numerose attività rivolte a bambini, adulti e famiglie. Il calendario completo delle iniziative è consultabile sul sito www.ecomuseovalledeilaghi.it o presso le biblioteche del territorio, richiedendo l'opuscolo dedicato.
Per maggiori informazioni potete contattare il numero 333.5360188.

Alessia Travaglia

AMBIENTE E SANITÀ NEL CONTROLLO DELLA ZANZARA TIGRE E ALTRE ZANZARE INVASIVE IN TRENTINO

Ambiente e Sanità uniti con l'obiettivo di coordinare le attività di monitoraggio e controllo della presenza di insetti molesti e invasivi in Trentino. Il progetto ha lo scopo di diffondere l'esperienza e la conoscenza scientifica delle istituzioni trentine che operano tradizionalmente nel settore dello studio e del controllo degli insetti e di attivare un sistema di raccolta dati standardizzato e centralizzato utile per la valutazione del rischio sia entomologico-ambientale che sanitario.

In molti Comuni del Trentino viene già monitorato stagionalmente l'andamento dell'infestazione da zanzara tigre tramite **ovitrappole**. Per la raccolta delle uova vengono utilizzate listelle di legno ruvido posizionate all'interno di vasetti di plastica neri riempiti d'acqua trattata con larvicida. Sono collocate in luoghi pubblici (siepi, aiuole, giardini) e non devono essere rimosse. Le caditoie pubbliche vengono trattate periodicamente con prodotti antilarvali per contenere la presenza dell'insetto.

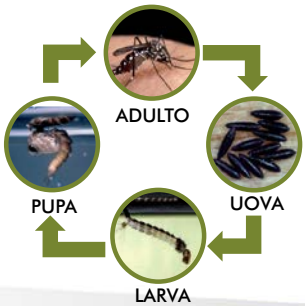

IDENTIKIT

DIMENSIONI REALI DELLA ZANZARA TIGRE

nome scientifico: *Aedes albopictus*
nome comune: zanzara tigre
origine: Asia; è in Italia dal 1990, in Trentino dal 1997
dimensioni: uovo 0,5 mm, adulto 4-10 mm
aspetto: nero con bande bianche sulle zampe e sull'addome e una striscia bianca sul capo e sul dorso
attività: da aprile a ottobre
riproduzione: le femmine depongono le uova in piccole raccolte d'acqua ferma (sulle pareti di bidoni, sottovasi, vasi, ecc.). In estate il ciclo vitale da uovo ad adulto si compie in circa una settimana
durata di vita: 3/4 settimane (la femmina in estate)
segni particolari: più aggressiva della zanzara comune, punge durante le ore diurne, anche attraverso i vestiti, spesso con punture ripetute e causa di ponfi dolorosi. Vola basso e non emette ronzio
salute: vettore di virus e febbri, per l'uomo e per gli animali domestici.

LE BUONE PRATICHE

- tenere pulite caditoie e griglie, coprirle con rete a maglia fine o inserire regolarmente un prodotto antilarvale
- coprire con coperchio o rete a maglia fine tutti i tipi di contenitori nei quali può accumularsi acqua (bidoni, secchi, vasche, piscinette, ecc.)
- vuotare settimanalmente sul terreno, o capovolgere se inutilizzati, annaffiatoi, vasi, sottovasi
- se non si può svuotare l'acqua di piccoli contenitori (come ad esempio vasi e sottovasi nei cimiteri) introdurre fili di rame da cambiare frequentemente oppure un prodotto antilarvale
- favorire la lotta integrata con predatori naturali: ad esempio introdurre pesci ornamentali nelle fontane e nelle vasche dei giardini purché queste non abbiano scarico libero in torrenti o fiumi
- non abbandonare né accumulare all'esterno oggetti che potrebbero diventare piccole raccolte d'acqua stagnante (bottiglie, lattine, bicchieri, tappi, copertoni ecc.)

Alla zanzara basta un tappo per riprodursi!

I principi attivi ad azione larvicida più efficaci sono di seguito riportati. Tutti i prodotti contenenti i seguenti principi attivi, reperibili presso le farmacie o altri rivenditori autorizzati, vanno usati e conservati seguendo le istruzioni del produttore, predisponendo tutte le adeguate misure di sicurezza.

Principi attivi utilizzo larvicidi:
- Diflubenzuron
- Piryproxyfen
- *Bacillus thuringensis var.israelensis* (Bti)
- *Bacillus thuringiensis israelensis* +*Bacillus sphaericus* (Bti + Bs)
- Film monomolecolari

PROVINCIA AUTONOMA DI TRENTO

URP – Demografico Anagrafe, Stato Civile ed Elettorale

LUNEDÌ

Dalle ore **09.00** alle ore **12.00**
Dalle ore **16.30** alle ore **18.30**

DA MARTEDÌ A VENERDÌ

Dalle ore **08.30** alle ore **12.00**

Ufficio Tributi

LUNEDÌ-MARTEDÌ-GIOVEDÌ-VENERDÌ

Dalle ore **08.30** alle ore **12.00**
chiuso il mercoledì

Per particolarità ed urgenze si prega di contattare gli uffici al numero 0461 568518

Servizio Finanziario e Segreteria

DA LUNEDÌ A VENERDÌ

Dalle ore **08.30** alle ore **12.00**

Servizio Tecnico

LUNEDÌ

Dalle ore **09.00** alle ore **12.00**
Dalle ore **16.30** alle ore **18.30**

DA MARTEDÌ A VENERDÌ

Dalle ore **08.30** alle ore **12.00**

Comune di Cavedine via XXV Aprile, 26
38073 CAVEDINE (TN)
telefono 0461.568518 fax 0461.569030
info@comune.cavedine.tn.it – www.comune.cavedine.tn.it

DIRETTORE RESPONSABILE:
Pierpaolo Comai (340.8794284) pierpaolocomai@gmail.com

VICEDIRETTORE:
Paola Luchetta (333.2417027) paolaluchetta@alice.it

REDATTORI:
Flavio Bassetti (338.6757699) toto1997@alice.it
Luca Chemotti (349.8876516) michelangelo43@alice.it
Jenny Ruaben (338.1300766) jruaben@yahoo.it
Doriana Sartori (347.7221047) doriana.sartori@gmail.com
Herry Travaglia (349.5275025) herrytravaglia@yahoo.it

Stampa: Litotipografia Alcione, Lavis - Trento

SOMMARIO

POLITICA

1 Quando si salva una vita è la vittoria di un sistema che funziona! – *IL SINDACO Maria Ceschini*

2 I lavori del nostro programma elettorale procedono senza sosta! – *IL SINDACO Maria Ceschini*

5 Roggia di Calavino – *IL SINDACO Maria Ceschini*

6 APSP Residenza Valle dei Laghi di Cavedine – *IL SINDACO Maria Ceschini*

6 Ne abbiamo le scarpe piene – *IL SINDACO Maria Ceschini*

8 Fondo del paesaggio – *IL VICESINDACO Gianni Bolognani*

8 USD Cavedine Lasino Ottima stagione – *IL VICESINDACO Gianni Bolognani*

8 Le ragazze del Volley Valle Laghi ancora protagoniste – *IL VICESINDACO Gianni Bolognani*

9 Servizio raccolta rifiuti. Differenziare meglio! – *ASSESSORE Giuliano Manara*

10 Attivazione asilo nido – *ASSESSORE Beatrice Pedrotti*

11 Che brutta immagine del nostro Comune – *I componenti il Gruppo di Minoranza "progetto COMUNE"*

13 Elenco delibere Giunta Comunale

16 Elenco delibere Consiglio Comunale

DAL TERRITORIO

17 *Biblioteca Valle di Cavedine* – Nuovi libri

18 *Scuola primaria di Vigo Cavedine* – Piccole grandi colonne... in musica

19 *Scuola dell'Infanzia di Cavedine* – Collaborare e fare insieme

21 *Scuola dell'Infanzia di Vigo Cavedine* – Una "scuola che serve" passo dopo passo si cresce insieme

22 *Gruppo Alpini Cavedine* – Presentato il libro "Religiosità a Cavedine"

23 *Circolo Pensionati e Anziani "Gli Amici" di Vigo Cavedine* – Gita a Vicenza e Santuario di Monte Berico

24 Le erbe selvatiche

25 Grazie di cuore agli Alpini messaggeri di pace

26 *Banda Sociale di Cavedine* – Cultura e tradizione

27 *Coro Cima Verde* – Ottantasette

28 Cavedine comunità "Dementia Friendly"

29 *Ecomuseo della Valle dei Laghi* – Progetti e ricerca in Valle dei Laghi

31 Zanzara tigre: attività di controllo in Trentino